

- 김포시청소년재단 -  
**2022년 본예산 사업설명서**





## 목 차



1.	사무국	.....	1
2.	청소년수련관	.....	17
3.	통진청소년문화의집	.....	57
4.	고촌청소년문화의집	.....	81
5.	사우청소년문화의집	.....	99
6.	양촌청소년문화의집	.....	123
7.	독립운동기념관	.....	143
8.	꿈의오케스트라	.....	161
9.	진로체험지원센터	.....	167
10.	청소년상담복지센터	.....	183
11.	학교밖청소년지원센터	.....	209
12.	청소년이동쉼터	.....	225
13.	청소년수련원	.....	233
14.	사계절썰매장	.....	251



# 2022년 본예산 사업설명서 (사무국)



# 2022년 본예산 인건비 산출 세부설명서

## ■ 인건비 산출인원

구분	2021년	2022년	증감	현원 ※2021.10현
인원	69명	69명	-	67명
대표이사	1명	1명	-	0명
3급	4명	4명	-	4명
4급	14명	14명	-	14명
5급	14명	14명	-	14명
6급	18명	18명	-	18명
7급	18명	18명	-	17명

## ■ 연봉대상자(기본연봉액)

- 대표이사 22호봉 산정
- 3급 : 부서장 30호봉 산정

## ■ 호봉대상자 기본급 : 2021년 직급별 월평균 기본급 산출내역

직급	평균호봉	조직정원	평균임금	근거
대표이사	22호봉	1명	5,082,500원	※ 공무원보수규정 [별표3] 봉급표 기준 임금상승률 미적용
3급	30호봉	4명	4,973,900원	
4급	17호봉	14명	3,679,100원	
5급	12호봉	14명	2,950,300원	
6급	11호봉	18명	2,570,300원	
7급	8호봉	18명	2,096,400원	
합계		69명	21,352,500원	

- 청소년이동쉼터 4명(4급, 5급, 6급, 7급 각 1명) 기본급은 보조금을 통해 편성

## ■ 복리후생비 지급기준 : 재단보수규정 [별표3] [별표3-1]

항목	대상	기준	상위근거
명절휴가비	임직원	기본급의 120%/연간 (설날 60%, 추석 60%)	지방공무원 수당 등에 관한규정 제18조의 3
직급보조비	대표이사	월 400,000원	지방공무원 수당 등에 관한규정 제18조의 6
	3급	월 250,000원	
	4급	월 165,000원	
	5급	월 155,000원	
	6~7급	월 145,000원	
정액급식비	임직원	월 140,000원	지방공무원 수당 등에 관한규정 제18조

□ 정규직(호봉제) 시간외근무수당 / 휴일근무수당 / 연가보상비 산출기초

(단위 : 천원)

산출기초 금액	기본급	운영수당	비고
<b>2,198,372</b>	1,986,195	212,177	

□ 퇴직급여 산출기초

(단위 : 천원)

산출기초 금액	보수	직책수당	명절휴가비	직급보조비	정액급식비	공무직
	<b>5,771,191</b>	3,127,786	9,000	245,475	134,700	116,760
	기간제	성과급	수련관 (일직)	문화의집 (일직)	수련원 (일·숙직)	주차징수
	62,971	376,000	18,600	14,400	0	40,899

□ 4대보험 산출기초

(단위 : 천원)

산출기초 금액	퇴직급여 산출기초금액	대체인력기간제	일용직(수련원)
<b>6,057,742</b>	5,771,191	286,551	0

□ 성과급 산출기초

(단위 : 천원)

직원	호 봉 대상자	기본급	운영수당	명절휴가비	정액급식비	장기근속수당	산출기초	계
		2,021,258	215,922	215,922	107,520	41,040	2,601,662	
연 봉 대상자	기본급	운영수당	명절휴가비	정액급식비	관리업무수당	산출기초		
	242,965	24,297	24,297	6,720	21,867	320,146		

임원	기본급	운영수당	명절휴가비	정액급식비	관리업무수당	산출기초	계
	5,459	546	546	140	491	7,182	<b>7,182</b>

□ 사업부서 및 담당자

부서명	사무국	경영지원팀장 판창훈	담당자	전문6급 유승선	전화	980-1632

# (중장기 경영전략 수립 연구 조사) (P - 35)

## □ 사업개요

- 사업기간 : 2022. 3월~12월
- 사업규모 : 연중
- 사업목적 및 기대효과 : 중장기 경영전략 수립의 연구 용역을 통한 효율적 경영관리
- 예산요구 현황

(단위 : 천원)

구 분	2020년 예산액	2021년 예산액			2022년 요구액 (D)	2021년 예산 대비 증감 (D-A)	비고
		계 (A=B+C)	본예산 (B)	1회~3회 추경 (C)			
계					33,200	33,200	
국 비							
도 비							
시 비					33,200	33,200	
기 타							

## □ 예산 증감사유

- 중장기 경영전략 수립 연구 용역 추진에 따른 신규 예산 편성

## □ 법적근거

근거법령	청소년활동진흥법	제5조 제2항
근거내용	제5조(청소년활동의 지원) ② 국가 및 지방자치단체는 청소년활동을 활성화하는데 필요한 청소년활동시설, 청소년활동 프로그램, 청소년지도자 등을 위한 시책을 수립 및 시행하여야 한다.	

## □ 사업성격 및 사전절차 이행여부

사업성격		사전절차 이행여부						
신규사업 <input checked="" type="checkbox"/>	계속사업 <input type="checkbox"/>	중기지방 재정계획	투자심사	용역과제 심의	공유재산 관리계획	정보화사업 타당성심사	민간위탁 의회의결	출연·출자 의회의결
경상 <input checked="" type="checkbox"/>	자본 <input type="checkbox"/>	비대상	비대상	비대상	비대상	비대상	비대상	비대상
자체재원 <input type="checkbox"/>	보조재원 <input checked="" type="checkbox"/>	-	-	-	-	-	-	-

## □ 예산요구 필요성 및 사업내용

- 대내외 사업여건 변화에 따른 기능·사업 및 조직구조·인력진단을 통한 중장기 발전방안을 마련하여 급변하는 경영환경에 능동적이고 선제적 대응
- 체계적인 발전전략 구축을 통해 개발사업 활성화, 공익 서비스 성과 제고 및 조직 경쟁력 극대화
- 미션, 비전 달성을 위한 전략목표 및 추진계획 수립 등 가치체계 구상

□ 사업비 산출내역

(단위 : 천원)

사업명	통계목	사업내용 및 산출내역	비고
중장기 경영전략 수립 연구 조사	753-207-01 연구용역비	- 인건비	
		· 책임연구원 : 3,245,879원*3월*1인*30%	= 2,922
		· 연구원 : 2,488,897원*2인*3월*90%	= 13,441
		· 연구보조원 : 1,663,743원*2인*3월*85%	= 8,486
		- 직접비	
		· 여비 : 340,000원*1식	= 340
		· 인쇄비 : 615,000원*1회	= 615
		· 전산처리비 : 120,000원*1회	= 120
		· 연구재료비 : 20,000원*1회	= 20
		- 일반관리비 : 1,557,000원*1회	= 1,557
		- 이윤 : 2,749,791원*1회	= 2,750
		- 부가세 : 3,024,770원*1회	= 3,025
		- 할인 : 76,000원	= -76
<b>총 계</b>		<b>33,200</b>	

□ 사업 추진계획

○ 추진 경위 및 향후계획

- 2022.04 : 조직 진단 및 중장기 경영전략 수립 연구용역 기본계획 수립
- 2022.04~05 : 연구기관 선정 및 용역 실시
- 2022.05~07 : 연구용역 추진
- 2022.08~09 : 결과보고 및 평가

□ 사업부서 및 담당자

부서명	사무국	정책기획팀장 박영환	담당자	전문5급 성영모	전화	980-1621
-----	-----	------------	-----	----------	----	----------



## □ 사업비 산출내역

(단위 : 천원)

사업명	통계목	사업내용 및 산출내역	비고
홈페이지 유지보수비 관련	753-207-02 전산개발비	· 홈페이지 유지보수비 - 홈페이지 기획 : 1,500,000원*4분기 = 6,000 - 홈페이지 디자인 : 1,500,000원*4분기 = 6,000 - 퍼블리싱 : 1,375,000원*4분기 = 5,500 - 프로그램 기능개선 : 1,875,000원*4분기 = 7,500 - 웹접근심사 : 3,000,000원*1회 = 3,000	
		<b>소 계</b>	<b>28,000</b>
		· 홈페이지 유지보수비(통합접수 시스템 고도화) - 프로젝트 관리 : 5,665,000원*1회 = 5,665 - 기획 : 5,357,000원*1회 = 5,357 - 디자인 : 2,871,000원*1회 = 2,871 - 퍼블리싱 : 3,465,000원*1회 = 3,465 - 개발 : 15,598,000원*1회 = 15,598 - 제경비 및 기술료 : 7,044,000원*1회 = 7,044	(신규) 기능개선
		<b>소 계</b>	<b>40,000</b>
		· 통신소프트웨어 유지보수비 - 통신소프트웨어 : 2,000,000원*4분기 = 8,000	
		<b>소 계</b>	<b>8,000</b>
		<b>총 계</b>	<b>76,000</b>

## □ 사업 추진계획

### ○ 추진 경위 및 향후계획

- 2022.01 : 추진계획 수립
- 2022.01~12 : 계약 및 사업 추진
- 2022.12 : 결과보고 및 평가

## □ 최근 3년 추진실적 및 집행현황

### ○ 최근 3년 추진실적

구분	주요사업내용(추진실적)	비고
2019년	- 김포시청소년육성재단 10개 홈페이지 일상 유지보수 및 운영 - 웹사이트 통합작업 단계별 추진 2단계 진행 - 부서별홈페이지 신규 구축 후 재단홈페이지 통합으로 웹사이트 통합작업 완료 - 재단 월별 e-book 제작 및 수신동의자 발송	
2020년	- 김포시청소년재단 통합 홈페이지 일상 유지보수 및 운영 - 김포시독립운동기념관 홈페이지 콘텐츠 개선 - 2020년 김포시청소년재단 통합접수시스템 개선 (감면정보 처리 승인 및 접수, 결제 연동기능 개편 외) - 재단 월별 e-book 제작 및 수신동의자 발송	
2021년	- 김포시청소년재단 통합 홈페이지 일상 유지보수 및 운영 - 2021년 김포시청소년재단 통합접수시스템 개선 (통합접수시스템 메인페이지 연동 외) - 재단 월별 e-book 제작 및 수신동의자 발송	10.31.일까지 추진실적

### ○ 최근 3년 집행현황

(단위 : 천원)

연도	예산현액 (예산액+이월액)	집행액	다음연도 이월액 (예상액)	집행잔액	비고
2019년	72,022	68,300	-	3,722	
2020년	28,000	25,057	-	2,943	
2021년	31,800	17,310	-	14,490	10.31.일 기준 실 집행현황

## □ 사업부서 및 담당자

부서명	사무국	경영지원팀장 판창훈	담당자	전문7급 유원상	전화	980-1635
-----	-----	------------	-----	----------	----	----------

# (사회공헌활동 사업비) (P - 37)

## □ 사업개요

- 사업기간 : 2022. 1월~12월
- 사업규모 : 사회공헌활동 운영 사업비
- 사업목적 및 기대효과 : 임·직원의 사회공헌활동을 통해 지역사회 발전 도모 및 재단의 긍정적 이미지 제고
- 예산요구 현황

(단위 : 천원)

구 분	2020년 예산액	2021년 예산액			2022년 요구액 (D)	2021년 예산 대비 증감 (D-A)	비고
		계 (A=B+C)	본예산 (B)	1회~3회 추경 (C)			
계					2,000	2,000	
국 비							
도 비							
시 비					2,000	2,000	
기 타							

## □ 예산 증감사유

- 사회공헌활동 시 운영비 및 기타 소모품 구입 등 필요예산 확보

## □ 법적근거

근거법령	자원봉사활동 기본법	제11조 제2항 및 제3항
근거내용	제11조(학교·직장 등의 자원봉사활동 장려) ② 직장은 직장인의 자원봉사활동을 촉진하기 위하여 노력한다. ③ 학교·직장 등의 장은 학생 및 직장인 등의 자원봉사활동에 대하여 그 공헌을 인정하여 줄 수 있다.	

## □ 사업성격 및 사전절차 이행여부

사업성격		사전절차 이행여부						
신규사업■	계속사업□	중기지방 재정계획	투자심사	용역과제 심의	공유재산 관리계획	정보화사업 타당성심사	민간위탁 의회동의	출연·출자 의회의결
경상■	자본□	비대상	비대상	비대상	비대상	비대상	비대상	비대상
자체재원□	보조재원■	-	-	-	-	-	-	-

## □ 예산요구 필요성 및 사업내용

- 재단 사회공헌활동을 통해 지역사회 발전 및 시민들에게 신뢰받는 이미지 제고
- 임·직원의 자발적인 사회공헌활동을 통해 재단의 상호발전, 긍정적 가치 창출

## □ 사업비 산출내역

(단위 : 천원)

사업명	통계목	사업내용 및 산출내역	비고
사회공헌활동 사업비	753-216-01 행사운영비	· 사회공헌활동단 운영비 : 250,000원*4회 = 1,000	
		· 활동 현수막 : 50,000원*2회 = 100	
		· 기타 소모품 : 225,000원*4회 = 900	
		<b>총 계</b>	<b>2,000</b>

## □ 사업 추진계획

### ○ 추진 경위 및 향후계획

- 2022.01 : 재단 사회공헌활동 연간운영계획 수립
- 2022.01~12 : 사업운영 및 예산 집행
- 2022.12 : 운영결과보고

## □ 최근 3년 추진실적 및 집행현황

### ○ 최근3년 추진실적

구분	주요사업내용(추진실적)				비고	
2019년	- 사회공헌활동 123,768명 참여					
	분야	주요 내용	활동실적			
			참여인원	건수	비고	
	지원기금 조성활동	강원도 산불 이웃돕기 성금 기부	100명	1회	1,200,000원	
		희망2020나눔 캠페인 사랑의 열매	93명	1회	579,000원	
	재단특성 공헌활동	소외계층 청소년 무료지원	21,742명	1,052회	-	
		찾아가는 지원서비스	100,900명	985회	-	
	자원봉사 활동	무료급식 자원봉사	32명	5회		
		사랑의 빨래방	26명	2회	27개 가구	
		지역사회 자연정화 활동 (구 제방도로 구간)	27명	1회		
		지역사회 생명나눔 헌혈활동(신규)	15명	1회		
	부서별 자원봉사	수련관	환경정화 활동 (공원쓰레기 수거, 현수막 제거 등)	46명	2회	-
		수련원	지역사회 연계 사회공헌활동 (눈썰매 페스티벌)	403명	1회	
			수련원, 월곶면 등 환경정비	22명	1회	
			찾아가는 문화선택활동	212명	3회	3개교
진로상담 본부	환경정비 및 지역행사 편의제공	120명	2회			
계		123,768명	2,057회	1,779,000원		

구분	주요사업내용(추진실적)					비고	
2020년	- 사회공헌활동 1,044건(112,011명) 참여						
	분야	주요내용	추진 시기	활동 실적			
				참여인원	건수	비고	
	지원 기금 조성 활동	- 코로나19 극복을 위한 기부금	발생 시	181명	2건	543,000원	
		- 농가돕기 지원기금		재단암직원	1건	1,500,000원	
		- 2021년 나눔 캠페인 사랑의 열매		91명	1건	665,000원	
	재단 특성화 공헌 활동	- 소외계층 청소년 무료지원	수시	14,823명	687건	-	
		- 찾아가는 지원서비스		96,652명	336건	-	
	자원 봉사 활동	- 사랑의 빨래방	수시	9명	1건	14가구	
		- 지역사회 자연정화 활동		28명	1건	-	
		- 지역연계 사회공헌활동(통진읍, 양촌읍)	발생	14명	2건	-	
		- 지역사회 생명나눔 헌혈활동	시	43명	3건	-	
	부서별 자원 봉사	사무국 - 지역사회 농가·원 일손제공	반기 (자체 계획)	9명	2건	-	
		수련관 - 환경정화 활동(나진천일대 등)		33명	2건	-	
		수련원 - 지역사회 연계 사회공헌(소독봉사)		18명	1건	-	
수련원 - 환경정비 활동(수련원, 월곶면 등)		52명		2건	-		
수련원 - 생명나눔 헌혈운동		10명		1건	-		
진로 상담	- 환경정비 및 농가 일손제공		48명	2건	-		
<b>계</b>			112,011명	1,044건			
2021년	<b>분 야</b>	<b>내 용</b>	<b>분 야</b>	<b>내 용</b>	<b>분 야</b>	<b>내 용</b>	10.31.일까지 추진실적
사랑나눔 헌혈운동	- 4회 46/73 명	농가일손돕기	- 2회 19명	부서별 사회공헌	- 7회 92명		

○ 최근3년 집행현황

(단위 : 천원)

연 도	예산현액 (예산액+이월액)	집 행 액	다음연도 이월액 (예상액)	집행잔액	비고
2019년	-	-	-	-	비예산
2020년	-	-	-	-	비예산
2021년	-	-	-	-	비예산

□ 사업부서 및 담당자

부서명	사무국	경영지원팀장 판창훈	담당자	전문5급 김태준	전화	980-1631
-----	-----	------------	-----	----------	----	----------

# (위험성 평가 위탁수수료) (P - 37)

## □ 사업개요

- 사업기간 : 2022. 6월~12월 ○ 위 치 : 김포시청소년재단(김포시 걸포로 76)
- 사업규모 : 재단 사업장
- 사업목적 및 기대효과 : 유해·위험요인의 선제적 파악 및 보안을 통한 안전사고 미연 방지
- 예산요구 현황

(단위 : 천원)

구 분	2020년 예산액	2021년 예산액			2022년 요구액 (D)	2021년 예산 대비 증감 (D-A)	비고
		계 (A=B+C)	본예산 (B)	1회~3회 추경 (C)			
<b>계</b>					<b>13,200</b>	<b>13,200</b>	
국 비							
도 비							
시 비					13,200	13,200	
기 타							

## □ 법적근거

근거법령	산업안전보건법	제36조 제1항
근거내용	제36조(위험성평가의 실시) ① 사업주는 건설물, 기계·기구·설비, 원재료, 가스, 증기, 분진, 근로자의 작업행동 또는 그 밖의 업무로 인해 유해·위험 요인을 찾아내어 부상 및 질병으로 이어질 수 있는 위험성의 크기가 허용 가능한 범위인지를 평가하여야 하고, 그 결과에 따라 이 법과 이 법에 따른 명령에 따른 조치를 하여야 하며, 근로자에 대한 위험 또는 건강장해를 방지하기 위하여 필요한 경우에는 추가적인 조치를 하여야 한다.	

## □ 사업성격 및 사전절차 이행여부

사업성격		사전절차 이행여부						
신규사업 <input checked="" type="checkbox"/>	계속사업 <input type="checkbox"/>	중기지방 재정계획	투자심사	용역과제 심의	공유재산 관리계획	정보화사업 타당성심사	민간위탁 의회동의	출연·출자 의회의결
경상 <input checked="" type="checkbox"/>	자본 <input type="checkbox"/>	비대상	비대상	비대상	비대상	비대상	비대상	비대상
자체재원 <input type="checkbox"/>	보조재원 <input checked="" type="checkbox"/>	-	-	-	-	-	-	-

## □ 예산요구 필요성 및 사업내용

- 산업안전보건법 내 ‘위험성평가’ (법적) 실시 의무를 위함. ※ 미실시 : 1회적발 300만원, 2회적발 400만원, 3회적발 500만원
- 사업장 점검을 통한 유해·위험요인 파악 및 기준에 따른 위험성 판단, 위험성 감소를 위한 대책수립
- 산업안전 전문기관의 컨설팅을 통한 ‘위험성평가’ 실시
  - 「사업장 위험성평가에 관한 지침」 제7조(위험성평가의 방법) 제 5항

□ 사업비 산출내역

(단위 : 천원)

사업명	통계목	사업내용 및 산출내역	비고	
위험성 평가 위탁수수료	753-220 위탁관리비	· 직접인건비 4,815,880원*1회	= 4,816	7개 사업장 운영
		· 직접경비 100,000원*1회	= 100	
		· 제경비 5,297,468원*1회	= 5,298	
		· 기술료 2,022,670원*1회	= 2,023	
		· 할인 237,000원*1회	= -237	
		· 부가세 (총계10%) 1,200,000원*1회	= 1,200	
		총 계	13,200	

□ 사업 추진계획

○ 추진 경위 및 향후계획

- 2022.06 : 2022 재단 사업장 위험성평가 추진 계획 수립
- 2022.06~10 : 사업장별 '위험성평가' 컨설팅 진행
- 2022.10~12 : '위험성평가' 컨설팅을 통한 유해·위험요인 감소 대책 수립 및 실천
- 2022.12 : 2022 재단 사업장 위험성평가 결과보고

□ 사업부서 및 담당자

부서명	사무국	정책기획팀장 박영환	담당자	전문6급 하희윤	전화	980-1623
-----	-----	------------	-----	----------	----	----------

# (전기차 충전기 구입비) (P - 38)

## □ 사업개요

- 사업기간 : 2022. 3월
- 위 치 : 김포시청소년재단(김포시 걸포로 76)
- 사업규모 : 재단 전기차 충전 장치(벽부형) 1대
- 사업목적 및 기대효과 : 재단 전기차(관용차) 증대에 따른 전기차 충전기 설치로 업무 효율성 강화
- 예산요구 현황

(단위 : 천원)

구 분	2020년 예산액	2021년 예산액			2022년 요구액 (D)	2021년 예산 대비 증감 (D-A)	비고
		계 (A=B+C)	본예산 (B)	1회~3회 추경 (C)			
계					5,000	5,000	
국 비							
도 비							
시 비					5,000	5,000	
기 타							

## □ 예산 증감사유

- 현재 재단 관용 전기차용 충전기가 없어 외부충전의 번거로움을 해소하고 업무 효율성을 높이기 위함

근거법령	시설물의 안전관리에 관한 특별법	제24조
근거내용	제24조(시설물의 보수·보강 등) ① 관리주체는 제13조제6항에 따른 조치명령을 받거나 제23조제1항에 따라 시설물의 중대한 결함에 대한 통보를 받은 경우 대통령령으로 정하는 바에 따라 시설물의 보수·보강 등 필요한 조치를 하여야 한다.	

## □ 사업성격 및 사전절차 이행여부

사업성격		사전절차 이행여부						
		중기지방 재정계획	투자심사	공유재산 관리계획	학술용역비 사전심사	정보화사업 사전협의	민간위탁 의회동의	출연·출자 의회의결
신규사업■	계속사업□							
경상□	자본■	비대상	비대상	비대상	비대상	비대상	비대상	비대상
자체재원□	보조재원■	-	-	-	-	-	-	-

## □ 예산요구 필요성 및 사업내용

- 전기차 충전기 설치
  - 충전플러그 장치(벽부형)
  - 전원공급장치 설치 및 전기공사

□ 사업비 산출내역

(단위 : 천원)

사업명	통계목	사업내용 및 산출내역	비고
전기차 충전기 구입비	237-405-01 자산취득비	·전기차 충전기 : 5,000,000원*1대 = 5,000	
		총 계	5,000

□ 사업 추진계획

○ 추진 경위 및 향후계획

- 2022.02 : 사업 계획 수립
- 2022.03 : 공사계획 및 계약
- 2022.04 : 납품 및 하자검수

□ 사업부서 및 담당자

부서명	사무국	경영지원팀장 판창훈	담당자	전문7급 유원상	전화	980-1635
-----	-----	------------	-----	----------	----	----------



# 2022년 본예산 사업설명서 (청소년수련관)





□ 사업비 산출내역

(단위 : 천원)

사업명	통계목	사업내용 및 산출내역	비고
어린이날 행사비	722-216-01 행사운영비	· 어린이날 행사	
		홍보비 : 8,000,000원*1식	= 8,000
		급·간식비 : 8,500,000원*1식	= 8,500
		체험부스물품비 : 250,000원*60개 부스	= 15,000
		운영비 : 26,400,000원*1식	= 26,400
		공연비 : 15,000,000원*1식	= 15,000
		무대장비물품임차료 : 25,000,000원*1식	= 25,000
		체험물품임차료 : 15,000,000원*1식	= 15,000
		외부행사안전관리 : 4,000,000원*1곳	= 4,000
		차량임차료 : 1,600,000원*1식	= 1,600
보험료 : 1,500,000원*1곳	= 1,500		
소 계		120,000	

□ 사업 추진계획

○ 추진 경위 및 향후계획

- 2022.01 : 사업운영 계획 수립
- 2022.05 : 어린이날 축제 운영(5월 5일 운영)
- 2022.06 : 결과보고 및 평가

□ 최근 3년 추진실적 및 집행현황

○ 최근 3년 추진실적

구분	주요사업내용(추진실적)					비고
2019년	프로그램명	대상	추진실적(명)	횟수	내용	
	어린이날 행사	전체	32,000	1	기념식, 외부공연, 체험, 놀이, 이벤트. 등	
	계		32,000	1		
2020년	- 코로나-19로 인한 행사 전면 취소					
2021년	프로그램명	대상	추진실적(명)	횟수	내용	10.31.일까지 추진실적
	어린이날 행사	전체	12,000	1	E-스포츠대회, 가족사진공모전 등 7개 분야 운영	
	계		12,000	1		

○ 최근 3년 집행현황

(단위 : 천원)

연도	예산현액 (예산액+이월액)	집행액	다음연도 이월액 (예상액)	집행잔액	비고
2019년	115,000	115,000	-	-	
2020년	-	-	-	-	코로나-19지속 행사 전면 취소
2021년	120,000	108,922	-	11,078	10.31.일 기준 실적 집행현황

□ 사업부서 및 담당자

부서명	청소년수련관	문화활동팀장 임승희	담당자	전문5급 박성준	전화	980-1671
-----	--------	------------	-----	----------	----	----------



## □ 사업비 산출내역

(단위 : 천원)

사업명	통계목	사업내용 및 산출내역	비고
청소년지도사 배치지원사업비	722-216-05 국도시비 보조금사업	· 2급 기본급 : 1,960,000원*1명*12월 = 23,520	22년 가내시 변경사항 반영
		· 정규직 전환금 : 230,000원*1명*12월 = 2,760	
		<b>총 계</b>	<b>26,280</b>

## □ 사업 추진계획

### ○ 추진 경위 및 향후계획

- 2022.01 : 청소년지도사 배치지원사업 국고보조금 교부신청
- 2022.01~12 : 사업 운영(청소년운영위원회 및 수련활동프로그램 운영)
- 2022.12 : 결과보고 및 정산보고서 제출

## □ 최근 3년 추진실적 및 집행현황

### ○ 최근 3년 추진실적

구분	주요사업내용(추진실적)	비고
2019년	- 운영기간 : 2019. 1월~12월 - 주요사업 : 청소년운영위원회, 청소년수련활동인증프로그램, 공공청소년프로그램, 여성가족부 청소년프로그램 공모사업[참여분야] 운영 - 참여인원 : 청소년배치지도사 1명	
2020년	- 운영기간 : 2020. 1월~12월 - 주요사업 : 청소년운영위원회, 청소년수련활동인증프로그램, 공공청소년프로그램, 여성가족부 청소년프로그램 공모사업[참여분야] 지원 - 참여인원 : 청소년배치지도사 1명	
2021년	- 운영기간 : 2021. 1월~8월 - 주요사업 : 청소년운영위원회, 청소년수련활동인증프로그램, 공공청소년프로그램, 여성가족부 청소년프로그램 공모사업[참여분야] 지원 - 참여인원 : 청소년배치지도사 1명	10.31.일까지 추진실적

### ○ 최근 3년 집행현황

(단위 : 천원)

연 도	예산현액 (예산액+이월액)	집 행 액	다음연도 이월액 (예상액)	집행잔액	비고
2019년	22,320	22,320	-	-	
2020년	25,740	21,463	-	4,277	정규직 인사발령에 따른 공백 발생
2021년	25,968	21,440	-	4,528	10.31.일 기준 실 집행현황

## □ 사업부서 및 담당자

부서명	청소년수련관	문화활동팀장 임승희	담당자	전문5급 박성준	전화	980-1671
-----	--------	------------	-----	----------	----	----------

# (청소년 동아리활동 지원사업비-보조금) (P - 40)

## □ 사업개요

- 사업기간 : 2022. 1월~12월
- 사업규모 : 3개 동아리
- 사업목적 및 기대효과 : 청소년들의 문화적 감수성 증진 및 동아리활동 지원을 통한 자신만의 개성과 잠재력 발굴
- 예산요구 현황

(단위 : 천원)

구 분	2020년 예산액	2021년 예산액			2022년 요구액 (D)	2021년 예산 대비 증감 (D-A)	비고
		계 (A=B+C)	본예산 (B)	1회~3회 추경 (C)			
계	3,750	3,750	3,750		3,750		
국 비	1,500	1,500	1,500		1,500		
도 비							
시 비	2,250	2,250	2,250		2,250		
기 타							

## □ 법적근거

근거법령	청소년활동진흥법	제64조
근거내용	제64조(청소년동아리활동의 활성화) ① 국가 및 지방자치단체는 청소년이 자율적으로 참여하여 조직하고 운영하는 다양한 형태의 동아리 활동을 적극 지원하여야 한다. ② 청소년활동시설은 제1항에 따른 동아리활동에 필요한 장소 및 장비 등을 제공하고 지원할 수 있다.	

## □ 사업성격 및 사전절차 이행여부

사업성격		사전절차 이행여부						
신규사업□	계속사업■	중기지방 재정계획	투자심사	공유재산 관리계획	학술용역비 사전심사	정보화사업 사전협의	민간위탁 의회동의	출연·출자 의회의결
경상■	자본□	비대상	비대상	비대상	비대상	비대상	비대상	비대상
자체재원□	보조재원■	-	-	-	-	-	-	-

## □ 예산요구 필요성 및 사업내용

- 동아리 활동을 통해 취미나 소질, 가치관 등을 공유함으로써 자치적이고 지속적인 활동 도모
- 수련관 특성화 동아리(공연) 발굴 및 육성을 통하여 김포시 청소년 동아리문화 활성화에 기여

## □ 사업비 산출내역

(단위 : 천원)

사업명	통계목	사업내용 및 산출내역	비 고
청소년 동아리활동 지원사업비	746-216-02 국도시비보조금사업	· 강사비 160,000원(3시간)*1명*4회	= 640
		· 회의진행비 120,000원*10회	= 1,200
		· 운영물품 250,000원*4분기	= 1,000
		· 운영비 120,000원*4회	= 480
		· 재료비 430,000원*1회	= 430
		<b>총 계</b>	<b>3,750</b>

□ 사업 추진계획

○ 추진 경위 및 향후계획

- 2022.01 : 연간 운영계획 수립
- 2022.02~12 : 사업 진행(세부사업 운영 및 예산 집행, 집행 관리)
- 2022.12 : 사업 운영평가 및 결과보고, 2023년 신규 동아리 모집 및 선발

□ 최근 3년 추진실적 및 집행현황

○ 최근 3년 추진실적

구분	주요사업내용(추진실적)					비고
2019년	프로그램명	대상	추진실적(명)	횟수	내용	
	청소년동아리지원사업	중·고	308	16	정기·수시연습, 회의, 공연, 축제 등	
2020년	프로그램명	대상	추진실적(명)	횟수	내용	
	청소년동아리지원사업	중·고	453	37	정기·수시연습, 회의, 공연, 축제 등	
2021년	프로그램명	대상	추진실적(명)	횟수	내용	10.31.일까지 추진실적
	청소년동아리지원사업	중·고	313	33	정기·수시연습, 회의, 공연, 축제 등	

○ 최근 3년 집행현황

(단위 : 천원)

연 도	예산현액 (예산액+이월액)	집 행 액	다음연도 이월액 (예상액)	집행잔액	비고
2019년	3,750	3,750	-	-	
2020년	3,750	3,750	-	-	
2021년	3,750	2,980	-	770	10.31.일 기준 실 집행현황

□ 사업부서 및 담당자

부서명	청소년수련관	문화활동팀장 임승희	담당자	전문5급 박성준	전화	980-1671
-----	--------	------------	-----	----------	----	----------

# (경기도청소년종합예술제 지원사업비-보조금) (P - 40)

## □ 사업개요

- 사업기간 : 2022. 5월~12월
- 위 치 : 중봉청소년수련관(김포시 걸포로 76)
- 사업규모 : 관내 청소년(9~19세), 학교 밖 청소년
- 사업목적 및 기대효과 : 지역 문화예술 육성과 김포시 청소년의 문화향유권을 신장하고 문화예술 활동의 자기계발 기회제공 통한 청소년기 예술적 정서 함양
- 예산요구 현황

(단위 : 천원)

구 분	2020년 예산액	2021년 예산액			2022년 요구액 (D)	2021년 예산 대비 증감 (D-A)	비고
		계 (A=B+C)	본예산 (B)	1회~3회 추경 (C)			
계	17,500	17,500	17,500		17,500		
국 비							
도 비	5,250	5,250	5,250		5,250		
시 비	12,250	12,250	12,250		12,250		
기 타							

## □ 법적근거

근거법령	청소년활동진흥법	제60조 제1항, 제2항, 제3항
근거내용	제60조(청소년문화활동의 진흥) ① 국가 및 지방자치단체는 청소년문화활동 프로그램 개발, 문화시설 확충 등 청소년문화활동에 대한 청소년의 참여 기반을 조성하는 시책을 개발·시행하여야 한다. ② 국가 및 지방자치단체는 제1항에 따른 시책을 수립·시행할 때에는 문화예술 관련 단체, 청소년동아리 단체, 봉사활동단체 등이 청소년문화활동 진흥에 적극적이고 자발적으로 참여할 수 있도록 하여야 한다. ③ 국가 및 지방자치단체는 제2항에 따른 자발적 참여에 대해서는 예산의 범위에서 그 경비의 전부 또는 일부를 지원할 수 있다	

## □ 사업성격 및 사전절차 이행여부

사업성격		사전절차 이행여부						
신규사업 <input type="checkbox"/>	계속사업 <input checked="" type="checkbox"/>	중기지방 재정계획	투자심사	공유재산 관리계획	학술용역비 사전심사	정보화사업 사전협의	민간위탁 의회동의	출연·출자 의회의결
경상 <input checked="" type="checkbox"/>	자본 <input type="checkbox"/>	비대상	비대상	비대상	비대상	비대상	비대상	비대상
자체재원 <input type="checkbox"/>	보조재원 <input checked="" type="checkbox"/>	-	-	-	-	-	-	-

## □ 예산요구 필요성 및 사업내용

- 제6차 청소년정책 기본계획 ‘청소년 문화예술활동’ 세부과제 이행을 위한 문화예술활동 지원 필요
- 청소년기에 문화의 다양성을 이해하고 끼를 펼칠 수 있는 축제의 장을 제공하여 청소년 역량 발굴
- 경기도 내 청소년들의 문화예술 경연 참가 및 수상을 통한 김포 청소년 대외적 위상 제고
- 2021년도 비대면 영상심사 운영 가능성 확인으로 2022년도에도 추진

## □ 사업비 산출내역

(단위 : 천원)

사업명	통계목	사업내용 및 산출내역	비고
경기도 청소년종합예술제 지원사업비	722-216-05 국도시비 보조금사업	· 홍보 인쇄비 : 400,000원*1식 = 400	
		· 홍보 현수막 : 80,000원*2조 = 160	
		· 무대 현수막 : 500,000원*1조 = 500	
		· 대회 물품구입 : 60,000원*1회 = 60	
		· 음향장비대여 : 2,100,000원(3일) = 2,100	
		· 활동 진행비 : 3,000원*200명 = 600	
		· 예선 심사비 : 200,000원*33명 = 6,600	
		· 본선 임차비 : 400,000원*12대 = 4,800	
		· 본선 보험비 : 200,000원*1식 = 200	
· 본선 식비 : 8,000원*260명(5일) = 2,080			
	<b>총 계</b>	<b>17,500</b>	

## □ 사업 추진계획

### ○ 추진 경위 및 향후계획

- 2022.05 : 2022년 연간운영계획 수립
- 2022.06 : 경기도청소년종합예술제 김포시 대회 운영
- 2022.09 : 경기도청소년종합예술제 경기도 대회 운영
- 2022.11 : 사업 운영 평가 및 결과보고

## □ 최근 3년 추진실적 및 집행현황

### ○ 최근 3년 추진실적

구분	주요사업내용(추진실적)					비고
2019년	프로그램명	대상	추진실적(명)	횟수	내용	
	경기도청소년종합예술제	초·중·고	999	1	4개 부문 15개 종목 경연 대회 운영	
2020년	- 코로나-19로 인하여 대회 취소					
2021년	프로그램명	대상	추진실적(명)	횟수	내용	10.31.일까지 추진실적
	경기도청소년종합예술제	초·중·고	1,293	1	3개 부문 15개 종목 경연 대회 운영	

### ○ 최근 3년 집행현황

(단위 : 천원)

연도	예산현액 (예산액+이월액)	집행액	다음연도 이월액 (예상액)	집행잔액	비고
2019년	17,500	17,500	-	-	
2020년	17,500	-	-	17,500	코로나-19로 대회 취소
2021년	17,500	16,116	-	1,384	10.31.일 기준 실 집행현황

## □ 사업부서 및 담당자

부서명	청소년수련관	문화활동팀장 임승희	담당자	전문7급 임연희	전화	980-1672
-----	--------	------------	-----	----------	----	----------

# (학교연계 사업비) (P - 41)

## □ 사업개요

- 사업기간 : 2022. 1월~12월 ○ 위 치 : 중봉청소년수련관(김포시 걸포로 76)
- 사업규모 : 2개 프로그램
- 사업목적 및 기대효과 : 학교와 연계하여 다양한 문화·예술·신체활동을 통한 다양한 특기와 소질의 개발, 4차 산업 사회에 맞는 다양한 체험의 제공으로 창의역량 개발

## ○ 예산요구 현황

(단위 : 천원)

구 분	2020년 예산액	2021년 예산액			2022년 요구액 (D)	2021년 예산 대비 증감 (D-A)	비고
		계 (A=B+C)	본예산 (B)	1화~3회 추경 (C)			
<b>계</b>	<b>6,300</b>	<b>4,800</b>	<b>4,800</b>		<b>6,350</b>	<b>1,550</b>	
국 비							
도 비							
시 비	6,300	4,800	4,800		6,350	1,550	
기 타							

## □ 예산 증감사유

- 4차산업 미래사회에 대비 신규 창의적 체험활동 편성에 따른 예산 증액
- 3D 프린터, VR 기기 운영에 따른 재료비 및 유지보수 비용 반영

## □ 법적근거

근거법령	청소년기본법 제48조 제1항	청소년활동진흥법 제34조 제1항, 제2항
근거내용	제48조(학교교육 등과의 연계) ① 국가 및 지방자치단체는 청소년활동과 학교교육·평생교육을 연계하여 교육적 효과를 높일 수 있도록 하는 시책을 수립·시행하여야 한다. 제34조(청소년수련거리의 개발·보급) ① 국가 및 지방자치단체는 청소년수련활동에 필요한 청소년수련거리를 그 이용대상·나이·이용장소 등을 종합적으로 고려하여 유형별로 균형 있게 개발·보급하여야 한다. ② 국가 및 지방자치단체는 청소년의 발달원리와 선호도에 근거하여 청소년수련거리를 전문적으로 개발하여야 한다.	

## □ 사업성격 및 사전절차 이행여부

사업성격		사전절차 이행여부						
		중기지방 재정계획	투자심사	공유재산 관리계획	학술용역비 사전심사	정보화사업 사전협의	민간위탁 의회동의	출연·출자 의회의결
신규사업□	계속사업■							
경상■	자본□	비대상	비대상	비대상	비대상	비대상	비대상	비대상
자체재원□	보조재원■	-	-	-	-	-	-	-

### □ 예산요구 필요성 및 사업내용

- 다양한 활동을 통한 경험학습으로 스스로 사고하고 주도적인 청소년으로 성장할 수 있도록 지원
- 전문적인 창업활동 운영을 통해 창업에 대한 이해도 제고 및 양질의 프로그램 지원
- 청소년들에게 다양한 4차 산업 관련 체험 제공을 통한 전인적 성장 지원

### □ 사업비 산출내역

(단위 : 천원)

사업명	통계목	사업내용 및 산출내역	비고
학교연계 사업비	746-216-01 행사운영비	· 창의적 체험활동 강사비 : 30,000원*2시간*60회 = 3,600	재단강사기준
		<b>소 계</b> <b>3,600</b>	
		· 수련관으로 출책!	
		재료비(필라멘트) : 20,000원(1kg)*50개 = 1,000	3D 프린터
		유지보수비 : 200,000원*4회 = 800	3D 프린터
		VR 컨트롤러 보호스킨 : 50,000원*2개 = 100	VR 기기
		VR 헤드셋 보호스킨 : 50,000원*2개 = 100	VR 기기
		VR 콘텐츠 구매 : 200,000원*2대 = 400	VR 기기
		VR 체험용 위생마스크 : 100,000원*2개 = 200	VR 기기
		VR 유선 레일 설치 : 150,000원*1식 = 150	VR 기기
<b>소 계</b> <b>2,750</b>			
<b>총 계</b> <b>6,350</b>			

### □ 사업 추진계획

#### ○ 추진 경위 및 향후계획

- 2022.02 : 사업운영 계획 수립
- 2022.03~12 : 사업 집행(운영계획수립 및 예산 집행, 집행관리 등 3종 사업별 진행)
- 2022.01~12 : 사업 결과보고 및 평가(각 사업종료 시)

### □ 최근 3년 추진실적 및 집행현황

#### ○ 최근 3년 추진실적

구분	주요사업내용(추진실적)					비고
2019년	프로그램명	대상	추진실적(명)	횟수	내용	
	창의적체험활동	관내학교	1,740	62	학교별 체험형 강좌 운영(7개)	
	창업꿈의학교	청소년	383	14	창업아이템 개발 및 판매활동 등	
	창의증진프로그램	청소년	120	6	초등과학교과와 연계한 체험활동	
	계		2,243	82		
2020년	프로그램명	대상	추진실적(명)	횟수	내용	
	창의적체험활동	관내학교	515	26	학교별 체험형 강좌 운영(6개)	
	창업꿈의학교	청소년	52	6	창업아이템 개발 및 판매활동 등	
	창의증진프로그램	청소년	108	6	초등과학교과와 연계한 체험활동	
	계		675	38		
2021년	프로그램명	대상	추진실적(명)	횟수	내용	10.31.일까지 추진실적
	창의적체험활동	관내학교	604	25	학교별 체험형 강좌 운영(5개)	
	창업꿈의학교	청소년	-	-	성과보고회	
	계		604	25		

○ 최근 3년 집행현황

(단위 : 천원)

연 도	예산현액 (예산액+이월액)	집 행 액	다음연도 이월액 (예상액)	집행잔액	비고
2019년	6,300	4,082	-	2,218	
2020년	6,300	4,180	-	2,120	
2021년	4,800	2,520	-	2,280	10.31.일 기준 실 집행현황

□ 사업부서 및 담당자

부서명	청소년수련관	교육운영팀장 이흥원	담당자	일반6급 유영문	전화	980-1654
-----	--------	------------	-----	----------	----	----------

# (특성화 사업비) (P - 41)

## □ 사업개요

- 사업기간 : 2022. 1월~12월
- 사업규모 : 6개 프로그램
- 사업목적 및 기대효과 : 디지털 가속화, 생태환경문제 등 사회적 흐름에 따라 요구되는 맞춤형 프로그램 제공을 통한 청소년의 사고력 증진 및 창의인재 양성

## ○ 예산요구 현황

(단위 : 천원)

구 분	2020년 예산액	2021년 예산액			2022년 요구액 (D)	2021년 예산 대비 증감 (D-A)	비고
		계 (A=B+C)	본예산 (B)	1화~3회 추경 (C)			
계	7,600	10,100	10,100		17,100	7,000	
국 비							
도 비							
시 비	7,600	10,100	10,100		17,100	7,000	
기 타							

## □ 예산 증감사유

- 위드 코로나시대 대비 미디어, 4차산업 혁명 등 새로운 역할과 환경에 적응 할 수 있도록 청소년 핵심 역량 강화를 위한 미디어 사업비 증액

## □ 법적근거

근거법령	청소년활동진흥법	제34조 제1항, 제2항
근거내용	제34조(청소년수련거리의 개발·보급) ① 국가 및 지방자치단체는 청소년수련활동에 필요한 청소년수련거리를 그 이용대상·나이·이용 장소 등을 종합적으로 고려하여 유형별로 균형 있게 개발·보급 하여야 한다. ② 국가 및 지방자치단체는 청소년의 발달원리와 선호도에 근거하여 청소년수련거리를 전문적으로 개발하여야 한다.	

## □ 사업성격 및 사전절차 이행여부

사업성격		사전절차 이행여부						
		중기지방 재정계획	투자심사	공유재산 관리계획	학술용역비 사전심사	정보화사업 사전협의	민간위탁 의회동의	출연·출자 의회의결
신규사업□	계속사업■	비대상	비대상	비대상	비대상	비대상	비대상	비대상
경상■	자본□	-	-	-	-	-	-	-
자체재원□	보조재원■	-	-	-	-	-	-	-

## □ 예산요구 필요성 및 사업내용

- 청소년선호프로그램 시·군 수요조사 실시(경기도/2020.8.) 결과 미디어교육(53.55%) > 진로체험(21.35%) > 성인지 교육(14.3%) 순으로 나타나 미디어 관련 청소년의 수요 증가 반영
- 중봉청소년수련관 환경적 특성을 반영한 프로그램 운영으로 자연과 환경에 대한 지식과 경험의 습득

□ 사업비 산출내역

(단위 : 천원)

사업명	통계목	사업내용 및 산출내역	비 고	
특성화 사업비	746-216-01 행사운영비	· 로봇스쿨(AI자율주행자동차)		
		강사비 120,000원(2시간)*3회 = 360		
		보조강사 80,000원(2시간)*3회 = 240		
		홍보비 100,000원*1식 = 100		
		로봇재료비 95,000원*15명*1식 = 1,425		
		간식비 3,000원*15명*3회 = 135		
		운영물품 80,000원*3회 = 240		
		<b>소 계</b>	<b>2,500</b>	
		· 환경돋보기		
		강사비 120,000원(2시간)*1명*4회 = 480		
		체험재료비 7,000원*25명*4회 = 700		
		운영비 120,000원*1회 = 120		
		간식비 3,000원*25명*4회 = 300		
		<b>소 계</b>	<b>1,600</b>	
		· 사춘기로의 여행		
		임차비 300,000원*1회 = 300		
		강사비 110,000원*3회 = 330		
		체험비 18,000원*30명 = 540		
		중식비 8,000원*30명 = 240		
		간식비 3,000원*30명*4회 = 360		
		보험료 60,000원*1식 = 60		
		홍보비 88,000원*1식 = 88		
		운영물품비 82,000원*1식 = 82		
		<b>소 계</b>	<b>2,000</b>	
		· 웰컴 유튜버		
		강사비 150,000원(2시간)*1명*12회기 = 1,800		
		물품구입비 100,000원*2회 = 200		
<b>소 계</b>	<b>2,000</b>			
· 신기한 미디어아트				
강사비 150,000원(2시간)*1명*8회 = 1,200				
간식비 3,000원*10명*1회 = 30				
운영비 270,000원*1회 = 270				
<b>소 계</b>	<b>1,500</b>			
· 청소년 영상공모전				
홍보포스터 500,000원*1식(1,000장) = 500				
공공현수막 50,000원*10개 = 500				
가로등배너 10,000원*100개 = 1,000				
심사비 200,000원(3시간)*3명*3회 = 1,800				
시상금 1,900,000원*1식(9명 최우수/우수/장려) = 1,900				
이벤트물품 15,000원*50명 = 750				
홍보물품 10,000원*100명(팀) = 1,000				
물품구입 50,000원*1식 = 50				
<b>소 계</b>	<b>7,500</b>			
<b>총 계</b>	<b>17,100</b>			

□ 사업 추진계획

○ 추진 경위 및 향후계획

- 2022.01 : 연간 프로그램 운영계획 수립
- 2022.02 : 홍보, 참여 청소년 선정
- 2022.02~12 : 프로그램 운영(프로그램 6종, 사업일정별 추진)
- 2022.12 : 프로그램 평가 및 결과보고

□ 최근 3년 추진실적 및 집행현황

○ 최근 3년 추진실적

구분	주요사업내용(추진실적)					비고
2019년	프로그램명	대상	추진실적(명)	횟수	내용	
	사춘기로의여행	초등	25	1	청소년의 올바른 성 인식형성 프로그램	
	아름다운지구인	초등	95	4	신재생에너지에 대한 체험 및 환경교육	
	식품안전넵버원	초등	60	3	식품영양교육, 건강음식 만들기	
	3D로그리는세상	초등	160	8	3D프린팅펜 실습 및 작품 만들기	
	보살핌가정 문화활동지원	중고등	23	1	문화소외계층 청소년 대상 문화체험활동	
계		363	17			
2020년	프로그램명	대상	추진실적(명)	횟수	내용	안전체험 캠프 사업취소
	사춘기로의여행	초등	92	4	청소년의 올바른 성 인식형성 프로그램	
	아름다운지구인	초등	100	4	신재생에너지에 대한 체험 및 환경교육	
	안전체험 캠프	초등	-	-	안전사고 예방 행동요령습득, 체험관 탐방	
	청소년미래를 만나다	초등	80	4	4차산업혁명의 이해, 아두이노 제작 체험 등	
계		272	12			
2021년	프로그램명	대상	추진실적(명)	횟수	내용	10.31.일까지 추진실적
	로봇스쿨	초등	45	3		
	아름다운지구인	초등	100	4	신재생에너지에 대한 체험 및 환경교육	
	사춘기로의여행	초등	84	4	청소년의 올바른 성 인식형성 프로그램	
	청소년미래를 만나다	중·고등	100	4	4차산업혁명의 이해, 아두이노 제작 체험 등	
계		329	15			

○ 최근 3년 집행현황

(단위 : 천원)

연 도	예산현액 (예산액+이월액)	집 행 액	다음연도 이월액 (예상액)	집행잔액	비고
2019년	7,200	7,158	-	42	
2020년	7,600	4,593	-	3,007	
2021년	10,100	10,100	-	-	10.31.일 기준 실 집행현황

□ 사업부서 및 담당자

부서명	청소년수련관	교육운영팀장 이흥원	담당자	전문5급 박은미	전화	980-1651
-----	--------	------------	-----	----------	----	----------

# (청소년 수련활동 인증사업비) (P - 41)

## □ 사업개요

- 사업기간 : 2022. 1월~9월
- 사업규모 : 인증프로그램 5종
- 사업목적 및 기대효과 : 국가가 청소년수련활동의 공공성과 신뢰성을 인정함으로써 활동에 참여한 청소년의 활동 기록을 유지·관리·제공하는 국가 인증프로그램 운영을 통한 양질의 프로그램 제공
- 예산요구 현황

(단위 : 천원)

구 분	2020년 예산액	2021년 예산액			2022년 요구액 (D)	2021년 예산 대비 증감 (D-A)	비고
		계 (A=B+C)	본예산 (B)	1회~3회 추경 (C)			
계	2,200	8,200	8,200		8,900	700	
국 비							
도 비							
시 비	2,200	8,200	8,200		8,900	700	
기 타							

## □ 예산 증감사유

- 청소년수련활동인증 신규획득 및 기존 인증프로그램의 신규 변경획득에 따른 예산 증액

## □ 법적근거

근거법령	청소년활동진흥법	제35조 제1항
근거내용	제35조(청소년수련활동 인증제도의 운영) ① 국가는 청소년수련활동이 청소년의 균형 있는 성장에 기여할 수 있도록 그 내용과 수준을 향상시키기 위하여 청소년수련활동 인증제도를 운영하여야 한다.	

## □ 사업성격 및 사전절차 이행여부

사업성격		사전절차 이행여부						
신규사업□	계속사업■	중기지방 재정계획	투자심사	공유재산 관리계획	학술용역비 사전심사	정보화사업 사전협의	민간위탁 의회동의	출연·출자 의회의결
경상■	자본□	비대상	비대상	비대상	비대상	비대상	비대상	비대상
자체재원□	보조재원■	-	-	-	-	-	-	-

## □ 예산요구 필요성 및 사업내용

- 체험형 문화예술, 자기(인성)개발, 봉사활동 등 다양한 프로그램을 통해 청소년의 재능 및 소질 발견
- 국가로부터 공공성과 신뢰성을 인증 받은 프로그램을 청소년들에게 제공함으로써 청소년활동의 실효성 제고
- 지속 운영 프로그램의 신규 변경을 통해 청소년들의 트렌드를 반영한 프로그램 운영으로 청소년들의 만족도 향상 도모

인증번호	프로그램명	활동영역	인증기간	운영	대상인원	유형	인증이행심사	
							실시	결과
인증추진예정	너와 나는 우리	-	-	2월중	-	-	-	-
제5827호	퓨전난타 퍼포먼스	문화예술	2016.05~2022.05	2월중	초등 25명(125명)	기본형	2017	적합
제6031호	인생샷 프로젝트	자기개발	2016.09~2022.09	8월중	중,고 20명(80명)	기본형	2018	적합
제10057호	골든타임 히어로	건강보건	2021.07~2025.07	8월중	초등 15명(60명)	기본형	2021	적합
인증추진예정	청소년 미래를 만나다	-	-	8월중	-	-	-	-

## □ 사업비 산출내역

(단위 : 천원)

사업명	통계목	사업내용 및 산출내역	비 고
청소년 수련활동 인증사업비	746-216-01 행사운영비	· 퓨전난타 퍼포먼스 강사비 : 110,000원 (2시간)*1명*5회기 = 550 운영비 : 100,000원*1식 = 100 공연물품 : 550,000원*1식 = 550	
		<b>소 계</b>	<b>1,200</b>
		· 다문화 인식개선 프로그램 너와 나는 우리 강사비 : 120,000원 (2시간)*1명*3회 = 360 체험비 : 60,000원 (4회)*20명 = 1,200 운영물품비 : 100,000원*1식 = 100 홍보비 : 40,000원*1식 = 40	(신규) 세계다문화체 험'와우'변경
		<b>소 계</b>	<b>1,700</b>
		· 인생샷 프로젝트 강사비 : 160,000원 (3시간)*3회 = 480 활동진행비 : 3,000원*20명*4회 = 240 인화비 : 1,000원*20명*4회 = 80 소품비 : 100,000원*1식 = 100 운영비 : 40,000원*1식 = 40 보험료 : 1,000원*20명*3일 = 60	
		<b>소 계</b>	<b>1,000</b>
		· 골든타임 히어로 강사비 : 120,000원 (2시간)*1명*1회 = 120 활동진행비 : 3,000원*15명*4회 = 180 체험비 : 5,000원*15명*1회 = 75 캠페인재료비 : 2,000원*100명 = 200 구급물품 : 10,000원*15개 = 150 운영비 : 275,000원*1식 = 275	
		<b>소 계</b>	<b>1,000</b>
		· 청소년, 미래를 만나다 강사비 : 150,000원 (2시간)*4회 = 600 체험재료비 : 108,000원 (5종)*20명 = 2,160 운영물품비 : 10,500원*20명*4회 = 840 활동진행비 : 4,500원*20명*4회 = 360 홍보현수막 : 40,000원*1개 = 40	특성화사업 → 청소년인증사업 프로그램 이관
		<b>소 계</b>	<b>4,000</b>
		<b>총 계</b>	<b>8,900</b>

## □ 사업 추진계획

### ○ 추진 경위 및 향후계획

- 2022.01~07 : 사업운영 계획 수립
- 2022.02~09 : 인증 사업별 참가자 모집 및 사업 운영, 결과보고

□ 최근 3년 추진실적 및 집행현황

○ 최근 3년 추진실적

구분	주요사업내용(추진실적)					비고
	프로그램명	대상	추진실적(명)	횟수	내용	
2019년	실학여행	초등	60	3	생활예절교육, 정약용 생가탐방	
	중봉문화재발견	초등	60	3	우리고장의 역사와 문화유적지 탐방	
	법알다법알배우다	초등	100	4	법에 대한 개념, 생활 속 법교육, 모의재판	
	동행함께는이웃돕음	중,고	80	4	청소년 학교 속 권리알기,UCC캠페인 등	
	목소리를 높여라	중,고	80	4	청소년 권리인권찾기, 청소년증진캠페인 등	
	세계다문화체험	초등	120	4	다문화 가정이해 및 문화,음식 체험 등	
	책읽는 유식한대화	중,고	60	4	독서방법강의,책갈피제작,캠페인활동 등	
	웃으면 복이와요	중등	60	4	웃음치료,웃음기법,웃음홍보 캠페인 등	
	인생샷 프로젝트	중,고	80	4	사진이론, 사진직업탐구, 실습 및 사진전 등	
	골든타임 4분의 기적	초등	80	4	심폐소생술,보건교육,청소년안전 캠페인 등	
	감성리더	중,고	521	2	리더십,자기개발교육, 자기구별 토의 등	
계		1,301	40			
2020년	퓨전난타	초등	74	5	무음난타, 음악퍼포먼스, 공연발표회 등	
	손으로 만드는 섬	초등	50	2	스트레스 해소를 위한 문화예술(메이킹 등) ※코로나 19로 비대면인중 신규추진	
	응답하라1990	초등	60	2	1990년대 문화 알기 스크자수, 라디오 만들기 등 ※코로나 19로 비대면인중 신규추진	
	달달한 우주놀이	초등	60	2	지구과학이해 및 달의 위상변화 카드 제작 등 ※코로나 19로 비대면인중 신규추진	
	계		244	11		
2021년	퓨전난타	초등	50	2	무음난타, 음악퍼포먼스, 공연발표회 등	
	손으로 만드는 섬	초등	50	2	스트레스 해소를 위한 문화예술(메이킹 등) ※코로나 19로 인해 프로그램 변경 운영	
	응답하라1990	초등	60	2	1990년대 문화 알기 스크자수, 라디오 만들기 등 ※코로나 19로 인해 프로그램 변경 운영	
	달달한 우주놀이	초등	60	2	지구과학이해, 달의 위상변화 체험활동 ※코로나 19로 인해 프로그램 변경 운영	
	세계다문화체험 외우	초등	운영예정	-	4개국 문화, 음식, 전통의상 체험 등	
	인생샷 프로젝트	중,고	운영예정	-	사진촬영기법, 청소년 사진전 개최	
	골든타임 히어로	초등	운영예정	-	응급처치 실습 및 보건안전 교육, 캠페인 등 골든타임 4분의 기적 골든타임히어로 변경추진	
계		220	8			

10.31.일까지 추진실적

○ 최근 3년 집행현황

(단위 : 천원)

연 도	예산현액 (예산액+이월액)	집 행 액	다음연도 이월액 (예상액)	집행잔액	비고
2019년	20,000	19,972	-	28	
2020년	2,200	2,200	-	-	
2021년	8,200	3,000	-	5,200	10.31.일 기준 실 집행현황

□ 사업부서 및 담당자

부서명	청소년수련관	문화활동팀장 임승희	담당자	전문7급 임연희	전화	980-1672
-----	--------	------------	-----	----------	----	----------

# (청소년 수련활동 사업비) (P - 41)

## □ 사업개요

- 사업기간 : 2022. 1월~12월
- 사업규모 : 6개 프로그램
- 사업목적 및 기대효과 : 다양한 청소년 수련활동을 통한 자립심과 협동심 함양으로 올바른 사회 구성원으로서의 성장 지원
- 예산요구 현황

(단위 : 천원)

구 분	2020년 예산액	2021년 예산액			2022년 요구액 (D)	2021년 예산 대비 증감 (D-A)	비고
		계 (A=B+C)	본예산 (B)	1회~3회 추경 (C)			
계	27,066	30,000	30,000		28,500	-1,500	
국 비							
도 비							
시 비	27,066	30,000	30,000		28,500	-1,500	
기 타							

## □ 예산 증감사유

- 캠프 프로그램 운영 재편성 및 해피토크트립 운영회기 확대(3회→4회)

## □ 법적근거

근거법령	청소년활동진흥법	제5조 제1항, 제2항, 제3항
근거내용	제5조(청소년활동의 지원) ① 청소년은 다양한 청소년활동에 주체적이고 자발적으로 참여하여 자신의 꿈과 희망을 실현할 충분한 기회와 지원을 받아야 한다. ② 국가 및 지방자치단체는 청소년활동을 활성화하는 데 필요한 청소년활동시설, 청소년활동 프로그램, 청소년지도자 등을 위한 시책을 수립·시행하여야 한다. ③ 국가 및 지방자치단체는 개인·법인 또는 단체가 청소년활동을 지원하려는 경우에는 그에 필요한 행정적·재정적 지원을 할 수 있다.	

## □ 사업성격 및 사전절차 이행여부

사업성격		사전절차 이행여부						
		중기지방 재정계획	투자심사	공유재산 관리계획	학술용역비 사전심사	정보화사업 사전협의	민간위탁 의회동의	출연·출자 의회의결
신규사업□	계속사업■							
경상■	자본□	비대상	비대상	비대상	비대상	비대상	비대상	비대상
자체재원□	보조재원■	-	-	-	-	-	-	-

## □ 예산요구 필요성 및 사업내용

- 다양한 체험활동을 통한 청소년들의 창의력 향상 및 자기개발의 기회 제공
- 청소년들에게 건전한 여가시간 활용 기회의 장을 마련하여 스트레스 해소 및 균형 있는 성장 지원

□ 사업비 산출내역

(단위 : 천원)

사업명	통계목	사업내용 및 산출내역	비고
청소년 수련활동 사업비	746-216-01 행사운영비	· 여름방학 체험캠프 강사비 : 60,000원*6시간*2명*3회 = 2,160 숙박비 : 40,000원*23명*2일 = 1,840 급식비 : 8,000원*23명*7식 = 1,288 시설사용료 등 기자재비 : 2,300,000원*1식 = 2,300 활동진행비 : 3,000원*20명*3회 = 180 프로그램 운영비 : 20,000원*20명 = 400 운영비 : 191,000원*2회 = 382 차량임차료 : 700,000원*2회 = 1,400 보험료 : 50,000원*1회 = 50	
		<b>소 계</b>	<b>10,000</b>
		· 친구와 떠나는 여행 체험비 : 50,000원*20명 = 1,000 급식비 : 8,000원*22명 = 176 활동진행비 : 3,000원*20명 = 60 운영비 : 200,000원*1회 = 200 문구류 : 44,000원*1회 = 44 차량임차료 : 500,000원*1회 = 500 보험료 : 1,000원*20명 = 20	
		<b>소 계</b>	<b>2,000</b>
		· 친구와 떠나는 캠프 체험비 : 50,000원*20명*2회 = 2,000 급식비 : 8,000원*23명*4식 = 736 활동진행비 : 3,000원*20명*2회 = 120 운영비 : 130,000원*1회 = 130 문구류 : 64,000원*1회 = 64 차량임차료 : 450,000원*2회 = 900 보험료 : 50,000원*1회 = 50	
		<b>소 계</b>	<b>4,000</b>
		· 해피토요트립 급식비 : 8,000원*22명*4회 = 704 활동진행비 : 3,000원*20명*4회 = 240 체험비 : 35,000원*20명*4회 = 2,800 운영비 : 35,000원*4회 = 140 구급약품 : 36,000원*1회 = 36 차량임차료 : 500,000원*4회 = 2,000 보험료 : 20,000원(20명)*4회 = 80	
		<b>소 계</b>	<b>6,000</b>
		· 초등 천문 과학캠프 체험비 : 150,000원*20명 = 3,000 활동진행비 : 3,000원*20명*1회 = 60 급식비 : 8,000원*23명*4회 = 736 운영비 : 254,000원*1회 = 254 차량임차료 : 450,000원*2회 = 900 보험료 : 50,000원*1회 = 50	
		<b>소 계</b>	<b>5,000</b>
		· 우리가 만드는 기후지킴 주간 강사비 : 200,000원(3시간)*1명*1회 = 200 활동진행비 : 3,000원*20명*4회 = 240 체험비 : 720,000원*1식 = 720 홍보현수막 : 40,000원*1회 = 40 운영물품비 : 300,000원*1식 = 300	
		<b>소 계</b>	<b>1,500</b>
		<b>총 계</b>	<b>28,500</b>

## □ 사업 추진계획

### ○ 추진 경위 및 향후계획

- 2022.01~11 : 사업별 운영계획 수립 및 추진(프로그램 7종)
- 2022.12 : 사업결과보고(각 사업 종료 후)

## □ 최근 3년 추진실적 및 집행현황

### ○ 최근 3년 추진실적

구분	주요사업내용(추진실적)					비고
2019년	프로그램명	대상	추진실적(명)	횟수	내용	
	겨울방학(스포츠)체험캠프	중,고	90	3	겨울스포츠, 공동체활동, 문화체험 등	
	청소년 여름방학체험캠프1	초등	60	2	농촌체험, 밥슬라이, 딸기잼 만들기 등	
	청소년 여름방학체험캠프2	중,고	90	3	생명공학교육, 세균배양 등 과학활동, 특강	
	친구와 떠나는 여행	중,고	110	3	청소년 문화활동 및 테마파크 체험 등	
	나랏말싸미	중,고	120	6	언어습관 점검, 대체표현학습, 캠페인 등	
	김포평화통일캠프	중,고	60	2	평화통일지역 탐방, 평화통일 캠페인 등	
	실토현장체험학습	초등	120	4	테마별 청소년 문화체험	
계		650	23			
2020년	프로그램명	대상	추진실적(명)	횟수	내용	
	겨울방학(스포츠)체험캠프	중,고	90	3	겨울스포츠, 공동체활동, 문화체험 등	
	여름방학체험캠프(하양+잠캠페인)	중등	3,396	4	코로나19 응원캠페인 운영	
	친구와 떠나는 여행	초,중,고	169	3	청소년 문화활동 및 테마별 체험 등	
	나랏말싸미	중,고	65	5	언어습관 점검, 대체표현학습, 캠페인 등	
	해피토요트립	초등	483	3	가족활동 및 테마별 청소년 문화체험	
	꿈을 굶는 파티쉐	초,중,고	120	4	유망직종인 파티쉐 체험을 통한 직업탐색	
계		4,323	22			
2021년	프로그램명	대상	추진실적(명)	횟수	내용	10.31.일까지 추진실적
	여름방학체험캠프 (기부 프로젝트 함께 걸+조)	초,중,고	105	3	코로나19에 따른 비대면 청소년 신체건강증진 활동 온라인 러닝앱을 이용한 참여+재능기부 활동	
	친구와 떠나는 여행	초,중,고	30	1	청소년 문화활동 및 테마별 체험 등	
	나랏말싸미	중,고	120	6	언어습관 점검, 대체표현학습, 캠페인 등	
	청소년, 다름의 여행	중,고	운영예정	-	장애 이해교육 및 인식개선활동	
	해피토요트립	초등	40	2	대면 및 비대면 토요문화체험 활동 등	
	초등 천문과학캠프	초등	운영예정	-	천체관측 및 별자리 성도수업 등	
	해피토요트립	초등	483	3	가족활동 및 테마별 청소년 문화체험	
	꿈을 굶는 파티쉐	초,중,고	120	4	유망직종인 파티쉐 체험을 통한 직업탐색	
	너와 나, 존중의 거리	중,고	80	4	성인지 개선교육 및 건강한 성 만들기 등	
계		978	23			

### ○ 최근 3년 집행현황

(단위 : 천원)

연 도	예산현액 (예산액+이월액)	집 행 액	다음연도 이월액 (예상액)	집행잔액	비고
2019년	38,000	38,000	-	-	
2020년	27,066	20,450	-	6,616	
2021년	30,000	5,240	-	24,760	10.31.일 기준 실 집행현황

## □ 사업부서 및 담당자

부서명	청소년수련관	문화활동팀장 임승희	담당자	공무직 이계현	전화	980-1673
-----	--------	------------	-----	---------	----	----------

# (청소년 문화활동 사업비) (P - 41)

## □ 사업개요

- 사업기간 : 2022. 1월~10월
- 사업규모 : 2개 행사프로그램
- 사업목적 및 기대효과 : 청소년의 균형있는 성장 지원 및 다양한 역량증진을 위한 문화체험활동 제공과 사회취약계층 청소년의 균등한 문화예술 교육지원 활동으로 다면적 성장 유도
- 예산요구 현황

(단위 : 천원)

구 분	2020년 예산액	2021년 예산액			2022년 요구액 (D)	2021년 예산 대비 증감 (D-A)	비고
		계 (A=B+C)	본예산 (B)	1화~3회 추경 (C)			
<b>계</b>		<b>8,000</b>	<b>8,000</b>		<b>98,000</b>	<b>90,000</b>	
국 비							
도 비							
시 비		8,000	8,000		98,000	90,000	
기 타							

## □ 예산 증감사유

- 코로나시대 위축된 청소년활동의 활성화를 위해 온라인 E-스포츠대회 신규 추진에 따른 사업비 편성
- 청소년의달 및 성년의날 행사 사업이관(사우→수련관)에 따른 사업비 반영
- 어린이날 행사 사업비 편성목(목적사업비→대행사업비) 변경에 따른 사업비 반영

## □ 법적근거

근거법령	청소년활동진흥법	제5조, 제54조, 제60조
근거내용	<p><b>제5조(청소년활동의 지원)</b></p> <p>① 청소년은 다양한 청소년활동에 주체적이고 자발적으로 참여하여 자신의 꿈과 희망을 실현할 충분한 기회와 지원을 받아야 한다.</p> <p>② 국가 및 지방자치단체는 청소년활동을 활성화하는 데 필요한 청소년활동시설, 청소년활동 프로그램, 청소년지도자 등을 위한 시책을 수립·시행하여야 한다.</p> <p>③ 국가 및 지방자치단체는 개인·법인 또는 단체가 청소년활동을 지원하려는 경우에는 그에 필요한 행정적·재정적 지원을 할 수 있다. [전문개정 2014. 1. 21.]</p> <p><b>제60조(청소년문화활동의 진흥)</b></p> <p>① 국가 및 지방자치단체는 청소년문화활동 프로그램 개발, 문화시설 확충 등 청소년문화활동에 대한 청소년의 참여 기반을 조성하는 시책을 개발·시행하여야 한다.</p> <p>② 국가 및 지방자치단체는 제1항에 따른 시책을 수립·시행할 때에는 문화예술 관련 단체, 청소년 동아리단체, 봉사활동단체 등이 청소년문화활동 진흥에 적극적이고 자발적으로 참여할 수 있도록 하여야 한다.</p> <p>③ 국가 및 지방자치단체는 제2항에 따른 자발적 참여에 대해서는 예산의 범위에서 그 경비의 전부 또는 일부를 지원할 수 있다.</p>	

근거법령	청소년 기본법, 청소년기본법시행령	제16조, 17조
근거내용	<b>제16조(청소년의 달)</b> 청소년의 능동적이고 자주적인 주인의식을 드높이고 모든 국민이 청소년육성에 참여하는 분위기를 조성하기 위하여 매년 5월을 청소년의 달로 한다. [전문개정 2014. 3. 24.] <b>제17조(청소년의 달 행사)</b> 여성가족부장관은 법 제16조에 따른 청소년의 달을 기념하기 위하여 국가, 지방자치단체, 공공단체 등이 다음 각 호의 행사를 개최할 수 있도록 노력하여야 한다. 1. 청소년의 문화·예술·수련·체육에 관한 행사 2. 청소년의 인권증진 및 육성 등에 관한 연구 발표 행사 3. 모범청소년, 청소년지도자 및 우수청소년단체 등에 대한 포상 4. 대중매체 등을 이용한 홍보 행사 5. 그 밖에 청소년육성에 관하여 범국민적인 관심을 높이기 위하여 필요한 행사 [전문개정 2011. 11. 18.]	

### □ 사업성격 및 사전절차 이행여부

사업성격		사전절차 이행여부						
신규사업□	계속사업■	중기지방재정계획	투자심사	공유재산관리계획	학술용역비사전심사	정보화사업사전협의	민간위탁의회의동의	출연·출자회의의결
경상■	자본□	대상	대상	비대상	비대상	비대상	비대상	비대상
자체재원□	보조재원■	-	-	-	-	-	-	-

### □ 예산요구 필요성 및 사업내용

- 청소년대상 온라인 E-스포츠대회 운영으로 코로나-19에 지친 청소년들을 위한 온라인 활동프로그램 제공
- 청소년기본법에 의거한 5월 청소년의 달을 맞아 청소년들이 즐길 수 있는 다양한 볼거리와 즐길 거리 제공
- 5월 성년의 날을 기념하여 청소년들에게 전통성년례 시연을 통한 전통문화계승의 장 마련

### □ 사업비 산출내역

(단위 : 천원)

사업명	통계목	사업내용 및 산출내역	비 고
청소년 문화활동 사업비	746-216-01 행사운영비	· E-스포츠 대회	
		영상 제작 및 송출 54,987,000원*1회	= 54,987
		대회운영 24,101,000원*1회	= 24,101
		홍보비 3,500,000원*1회	= 3,500
		참가자기념품 20,000원*200개	= 4,000
		차량임차료 500,000원*2회	= 1,000
		제안심사비 1,600,000원*1회	= 1,600
		행사운영비 428,000원*1회	= 428
		급·간식비 8,000원*23명	= 184
		보험가입비 100,000원*2회	= 200
		<b>소 계</b>	<b>90,000</b>
		· 청소년의 달 및 성년의 날	
		성년례 3,000,000원*1회	= 3,000
		급·간식비 925,000원*1회	= 925
		부스운영비 100,000원*15개 부스	= 1,500
홍보비 1,000,000원*1회	= 1,000		
음향장비 750,000원*1회	= 750		
의자 대여 1,100원*150개	= 165		
ps테이블 대여 11,000원*15개	= 165		
캐노피 대여 33,000원*15개	= 495		
<b>소 계</b>	<b>8,000</b>		
<b>총 계</b>	<b>98,000</b>		

**□ 사업 추진계획**

○ 추진 경위 및 향후계획

- 2022.01~08 : 사업운영 계획 수립
- 2022.02~10 : 사업별 추진
- 2022.05~11 : 사업별 결과보고 및 평가

**□ 최근 3년 추진실적 및 집행현황**

○ 최근 3년 추진실적

구분	주요사업내용(추진실적)	비고
2019년	- 2019년 청소년의 달 및 성년의 날 행사 연인원 500명	
2020년	- 없음	
2021년	- 2021년 청소년의 달 및 성년의 날 행사 연인원 700명	10.31.일까지 추진실적

○ 최근 3년 집행현황

(단위 : 천원)

연 도	예산현액 (예산액+이월액)	집 행 액	다음연도 이월액 (예상액)	집행잔액	비고
2019년	8,000	8,000	-	-	
2020년	-	-	-	-	코로나-19지속 행사 전면 취소
2021년	8,000	8,000	-	8,000	10.31.일 기준 실 집행현황

**□ 사업부서 및 담당자**

부서명	청소년수련관	문화활동팀장 임승희	담당자	전문5급 박성준	전화	980-1671
-----	--------	------------	-----	----------	----	----------

# (공공청소년프로그램 지원사업비) (P - 41, 42)

## □ 사업개요

- 사업기간 : 2022. 1월~11월
- 위 치 : 중봉청소년수련관(김포시 걸포로 76)
- 사업규모 : 4개 프로그램
- 사업목적 및 기대효과 : 시대적 변화와 정책을 반영한 청소년 프로그램 제공으로 청소년들의 만족도 제고 및 청소년활동 활성화

## ○ 예산요구 현황

(단위 : 천원)

구 분	2020년 예산액	2021년 예산액			2022년 요구액 (D)	2021년 예산 대비 증감 (D-A)	비고
		계 (A=B+C)	본예산 (B)	1회~3회 추경 (C)			
<b>계</b>	<b>4,800</b>	<b>10,000</b>	<b>10,000</b>		<b>10,000</b>		
국 비							
도 비		3,000	3,000				
시 비	4,800	7,000	7,000		10,000		
기 타							

※ 2020년 재단사업비(시비 100%), 2021년 국도시비 보조금(도비 30%, 시비 70%)

## □ 예산 증감사유

- 공공청소년수련시설지원 보조금 사업비 미디어 영상 장비 구축을 지원하는 사업전환에 따른 프로그램 재편성

## □ 법적근거

근거법령	청소년기본법, 청소년활동진흥법	제47조 제1항, 제2항 제5조 제1항, 제2항, 제3항
근거내용	제47조(청소년활동의 지원) ① 국가 및 지방자치단체는 청소년활동을 지원하여야 한다. ② 제1항에 따른 청소년활동의 지원에 관한 사항은 따로 법률로 정한다. 제5조(청소년활동의 지원) ① 청소년은 다양한 청소년활동에 주체적이고 자발적으로 참여하여 자신의 꿈과 희망을 실현할 충분한 기회와 지원을 받아야 한다. ② 국가 및 지방자치단체는 청소년활동을 활성화하는 데 필요한 청소년활동시설, 청소년활동 프로그램, 청소년지도자 등을 위한 시책을 수립·시행하여야 한다. ③ 국가 및 지방자치단체는 개인·법인 또는 단체가 청소년활동을 지원하려는 경우에는 그에 필요한 행정적·재정적 지원을 할 수 있다.	

## □ 사업성격 및 사전절차 이행여부

사업성격		사전절차 이행여부						
신규사업□	계속사업■	중기지방 재정계획	투자심사	공유재산 관리계획	학술용역비 사전심사	정보화사업 사전협의	민간위탁 의회동의	출연·출자 의회의결
경상■	자본□	비대상	비대상	비대상	비대상	비대상	비대상	비대상
자체재원□	보조재원■	-	-	-	-	-	-	-

## □ 예산요구 필요성 및 사업내용

- 내실 있는 진로체험활동 운영으로 청소년의 소질과 적성에 맞는 교육 기회 제고
- 제4차 산업혁명 등 급변하는 사회환경 적응에 필요한 창의·융합인재로 성장할 수 있도록 역량기반의 청소년 활동 필요

- 양성평등 교육 및 성인지 교육을 통해 우리 사회의 남녀 차별적 의식과 관행을 개선하고 개인의 능력과 소질을 계발할 수 있는 기반 조성
- 포스트 코로나 대비 비대면 활동 비중이 증가함에 따라 미디어 관련 프로그램 운영을 통한 새로운 청소년 활동플랫폼 활성화

□ 사업비 산출내역

(단위 : 천원)

사업명	통계목	사업내용 및 산출내역	비고
공공 청소년프로그램 지원사업비	746-216-01 행사운영비	· 꿈을 굶는 파티쉐 강사비 : 30,000원*2시간*4회 = 240 체험비 : 12,000원*20명*4회 = 960 차량임차료 : 450,000원*2대 = 900 급식비 : 8,000원*20명*2회 = 320 문구류 : 40,000원*1식 = 40 보험료 : 1,000원*20명*2일 = 40	
		<b>소 계</b>	<b>2,500</b>
		· 내가 만드는 VR 세상 강사비 : 250,000원(4시간)*1회 = 250 보조강사비 : 160,000원(4시간)*1회 = 160 급식비 : 8,000원*20명*1회 = 160 활동진행비 : 3,000원*20명*1회 = 60 전문장비임차비 : 500,000원*2회 = 1,000 체험비 : 35,000원*20명 = 700 운영비 : 150,000원*1식 = 150 차량임차료 : 500,000원*1대 = 500 보험료 : 1,000원*20명*1회 = 20	
		<b>소 계</b>	<b>3,000</b>
		· 너와 나, 존중의 거리 강사비 : 290,000원(3시간)*2회 = 580 급식비 : 8,000원*20명*1회 = 160 활동진행비 : 3,000원*20명*3회 = 180 운영비 : 100,000원*4회 = 400 문구류 : 160,000원*1식 = 160 차량임차료 : 500,000원*1대 = 500 보험료 : 1,000원*20명*1회 = 20	
		<b>소 계</b>	<b>2,000</b>
		· 창조의 일상 주강사비 : 150,000원(2시간)*4회 = 600 보조강사비 : 80,000원(2시간)*4회 = 320 급식비 : 8,000원*12명*1회 = 96 활동진행비 : 3,000원*12명*4회 = 144 체험비 : 15,000원*12명 = 180 운영비 : 568,000원*1식 = 568 문구류 : 140,000원*1식 = 140 차량임차료 : 440,000원*1대 = 440 보험료 : 1,000원*12명*1회 = 12	
		<b>소 계</b>	<b>2,500</b>
		<b>총 계</b>	<b>10,000</b>

□ 사업 추진계획

○ 추진 경위 및 향후계획

- 2022.01~11 : 사업 운영계획 수립 및 운영(총 4종, 사업시기별 상이)
- 2022.02~11 : 사업 평가 및 결과보고(총 4종, 사업시기별 상이)

□ 최근 3년 추진실적 및 집행현황

○ 최근 3년 추진실적

구분	주요사업내용(추진실적)					비고
2019년	프로그램명	대상	추진실적(명)	횟수	내용	
	미디어천재청소년	중고	102	6	영화제작체험, UCC전문교육 및 제작, 상영회 등	
	내가만드는VR세상	중고	40	2	4차 VR체험, 가상현실 기획, 제작, VR시연 등	
	계		142	8		
2020년	프로그램명	대상	추진실적(명)	횟수	내용	
	꿈을 굽는 파티쉐	초·중고	120	4	유망직종인 파티쉐 체험을 통한 직업탐색	
	내가만드는VR세상 (슬기로운 청소년 집콕생활)	중고	361	2	4차 VR체험, 가상현실 기획, 제작, VR시연 (비대면 봉사활동 프로그램 운영 등)	
	계		481	6		
2021년	프로그램명	대상	추진실적(명)	횟수	내용	10.31.일까지 추진실적
	꿈을 굽는 파티쉐	중고	120	4	유망직종인 파티쉐 체험을 통한 직업탐색	
	내가만드는 앱 세상	중고	20	1	10월 ~ 11월 실시예정	
	너와 나, 존중의 거리	중고	80	4	성인지 개선교육 및 건강한 성 만들기 등	
	창조의 일상	중고	60	5	미디어 관련 전문과와 함께 미디어 콘텐츠 v-log 제작 및 시연회 운영	
계		280	14			

○ 최근 3년 집행현황

(단위 : 천원)

연 도	예산현액 (예산액+이월액)	집 행 액	다음연도 이월액 (예상액)	집행잔액	비고
2019년	4,800	4,800	-	-	
2020년	4,800	3,557	-	1,243	
2021년	10,000	7,500	-	2,500	

□ 사업부서 및 담당자

부서명	청소년수련관	문화활동팀장 임승희	담당자	공무직 황정윤	전화	980-1642
-----	--------	------------	-----	---------	----	----------

# (청소년 카페 조성 공사비) (P - 45)

## □ 사업개요

- 사업기간 : 2022. 1월 ○ 위 치 : 중봉청소년수련관(김포시 걸포로 76)
- 사업규모 : 수련관 1층 카페 조성(면적 : 123.75㎡)
- 사업목적 및 기대효과 : 청소년 니즈에 맞는 생활권 수련시설을 개선하고 운영방법 개선을 통해 청소년들이 친근하게 찾을 수 있는 수련시설로 개편코자 함
- 예산요구 현황

(단위 : 천원)

구 분	2020년 예산액	2021년 예산액			2022년 요구액 (D)	2021년 예산 대비 증감 (D-A)	비고
		계 (A=B+C)	본예산 (B)	1화~3회 추정 (C)			
계					51,000	51,000	
국 비							
도 비							
시 비					51,000	51,000	
기 타							

## □ 예산 증감사유

- 수련관 개관 11주년을 맞아 노후 시설의 개선을 통해 청소년 눈높이에 맞는 환경조성을 하고자 물품구입을 위한 예산 수립을 요구함

근거법령	시설물의 안전관리에 관한 특별법	제24조
근거내용	제24조(시설물의 보수·보강 등) ① 관리주체는 제13조제6항에 따른 조치명령을 받거나 제23조제1항에 따라 시설물의 중대한 결함에 대한 통보를 받은 경우 대통령령으로 정하는 바에 따라 시설물의 보수·보강 등 필요한 조치를 하여야 한다.	

## □ 사업성격 및 사전절차 이행여부

사업성격		사전절차 이행여부						
		중기지방 재정계획	투자심사	공유재산 관리계획	학술용역비 사전심사	정보화사업 사전협의	민간위탁 의회동의	출연·출자 의회의결
신규사업■	계속사업□							
경상□	자본■	비대상	비대상	비대상	비대상	비대상	비대상	비대상
자체재원□	보조재원■	-	-	-	-	-	-	-

## □ 예산요구 필요성 및 사업내용

- 수련관 이용 고객 중 주고객층인 청소년(중·고등)의 수요에 맞춘 공간 구성
  - 청소년카페(카페형식의 학습 공간, 학습기자재 지원)
- 수련관 시설(로비)을 청소년의 수요에 맞는 공간으로 개편
  - 청소년 자치활동 공간 및 자유허 공간 등으로 활용
- 수련관 카페조성 면적 : 123.75㎡
  - 북카페 : 42㎡, 휴게공간 : 11.55㎡, 로비 : 70.2㎡

□ 사업비 산출내역

(단위 : 천원)

사업명	통계목	사업내용 및 산출내역	비 고
청소년 카페 조성 공사비	234-401-01 시설비	· 청소년 카페 조성 공사비 : 51,000,000원*1식 = 51,000	
		<b>총 계</b>	<b>51,000</b>

□ 사업 추진계획

○ 추진 경위 및 향후계획

- 2022.01 : 사업 계획 수립
- 2022.02 : 공사계약 및 착공
- 2022.02 : 준공 및 하자관리

□ 위치도 및 현장사진

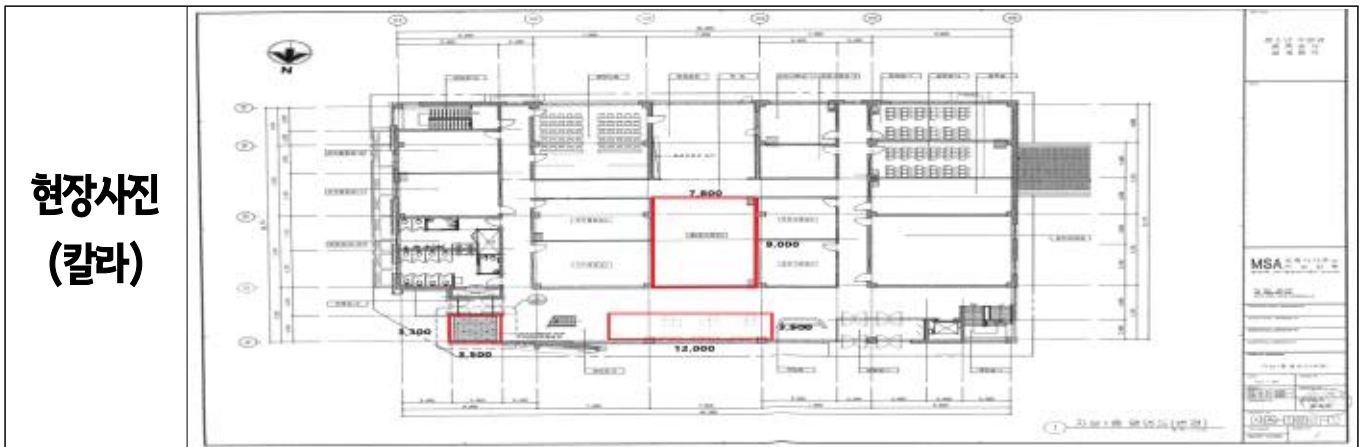

□ 사업부서 및 담당자

부서명	청소년수련관	교육운영팀장 이흥원	담당자	전문7급 박대성	전화	980-1652
-----	--------	------------	-----	----------	----	----------

## (2층 휴식공간 파티션 구입비) (P - 45)

### □ 사업개요

- 사업기간 : 2022. 1월 ○ 위 치 : 중봉청소년수련관(김포시 걸포로 76)
- 사업규모 : 수련관 2층 휴식공간 24.5㎡
- 사업목적 및 기대효과 : 청소년 상담 및 휴식공간 활용을 통한 이용객들에게 다양한 서비스 제공
- 예산요구 현황

(단위 : 천원)

구 분	2020년 예산액	2021년 예산액			2022년 요구액 (D)	2021년 예산 대비 증감 (D-A)	비고
		계 (A=B+C)	본예산 (B)	1화~3회 추경 (C)			
계					3,500	3,500	
국 비							
도 비							
시 비					3,500	3,500	
기 타							

### □ 예산 증감사유

- 수련관 2층 휴식공간을 활용하여 다양한 용도로 사용하기 위해 파티션을 활용한 공간 조성의 예산 요구

근거법령	시설물의 안전관리에 관한 특별법	제24조
근거내용	제24조(시설물의 보수·보강 등) ① 관리주체는 제13조제6항에 따른 조치명령을 받거나 제23조제1항에 따라 시설물의 중대한 결함에 대한 통보를 받은 경우 대통령령으로 정하는 바에 따라 시설물의 보수·보강 등 필요한 조치를 하여야 한다.	

### □ 사업성격 및 사전절차 이행여부

사업성격		사전절차 이행여부						
신규사업■	계속사업□	중기지방 재정계획	투자심사	공유재산 관리계획	학술용역비 사전심사	정보화사업 사전협의	민간위탁 의회동의	출연·출자 의회의결
경상□	자본■	비대상	비대상	비대상	비대상	비대상	비대상	비대상
자체재원□	보조재원■	-	-	-	-	-	-	-

### □ 예산요구 필요성 및 사업내용

- 청소년 상담 및 방문객들의 응대 공간 필요 및 대강당 행사 시 개방하여 대기장소 활용 등 다양한 공간으로 조성
- 2층 휴식공간 면적 : 24.5㎡

□ 사업비 산출내역

(단위 : 천원)

사업명	통계목	사업내용 및 산출내역	비고
2층 휴식공간 파티션 구입비	237-405-01 자산취득비	· 2층 휴식공간 파티션 구입 : 3,500,000원*1식 = 3,500	
		총 계	3,500

□ 사업 추진계획

○ 추진 경위 및 향후계획

- 2022.01 : 사업 계획 수립 및 착수
- 2022.02 : 납품 및 하자관리

□ 위치도 및 현장사진

**현장사진  
(칼라)**

□ 사업부서 및 담당자

부서명	청소년수련관	교육운영팀장 이흥원	담당자	전문7급 박대성	전화	980-1652
-----	--------	------------	-----	----------	----	----------

# (청소년카페 조성물품 구입비) (P - 45)

## □ 사업개요

- 사업기간 : 2022. 1월 ○ 위 치 : 중봉청소년수련관(김포시 걸포로 76)
- 사업규모 : 수련관 1층 카페 조성(면적 : 201㎡)
- 사업목적 및 기대효과 : 청소년 니즈에 맞는 생활권 수련시설을 개선하고 운영방법 개선을 통해 청소년들이 친근하게 찾을 수 있는 수련시설로 개편코자 함
- 예산요구 현황

(단위 : 천원)

구 분	2020년 예산액	2021년 예산액			2022년 요구액 (D)	2021년 예산 대비 증감 (D-A)	비고
		계 (A=B+C)	본예산 (B)	1회~3회 추경 (C)			
계					54,600	54,600	
국 비							
도 비							
시 비					54,600	54,600	
기 타							

## □ 예산 증감사유

- 수련관 개관 11주년을 맞아 노후 시설의 개선을 통해 청소년 눈높이에 맞는 환경조성과 4차 산업관련 다양한 체험공간 조성을 위해 필요 물품에 대한 예산수립 요청

근거법령	청소년활동진흥법(법령)	제11조 제4항
근거내용	11조(수련시설의 설치·운영 등) ④ 국가 또는 지방자치단체는 제3항에 따른 허가를 받아 수련시설을 설치·운영하는 자(이하 "수련시설 설치·운영자"라 한다)에게 예산의 범위에서 그 설치 및 운영에 필요한 경비의 일부를 보조할 수 있다.	

## □ 사업성격 및 사전절차 이행여부

사업성격		사전절차 이행여부						
신규사업■	계속사업□	중기지방재정계획	투자심사	공유재산관리계획	학술용역비사전심사	정보화사업사전협의	민간위탁의회의동의	출연·출자의회의결
경상□	자본■	비대상	비대상	비대상	비대상	비대상	비대상	비대상
자체재원□	보조재원■	-	-	-	-	-	-	-

## □ 예산요구 필요성 및 사업내용

- 수련관 이용 고객 중 주 고객층인 청소년(중·고등)의 수요에 맞춘 공간 구성
  - 청소년카페(카페형식의 학습 공간, 학습기자재 지원)
- 수련관 시설(로비)을 청소년의 수요에 맞는 공간으로 개편
  - 청소년 자치활동 공간 및 자율 공간 등으로 활용
- 수련관 카페조성 면적 : 201㎡
  - 의자 및 비품 등 구입

□ 사업비 산출내역

(단위 : 천원)

사업명	통계목	사업내용 및 산출내역	비고
청소년 카페 조성물품 구입비	237-405-01 자산취득비	· 증강현실AR장비 22,000,000원 = 22,000	
		· 카페테이블(6인) 800,000원*6개 = 4,800	
		· 카페테이블(4인) 500,000원*8개 = 4,000	
		· 카페테이블(1인) 150,000원*10개 = 1,500	
		· 스툴의자 80,000원*15개 = 1,200	
		· 테이블의자 100,000원*68개 = 6,800	
		· 벽면테이블(21m) 3,500,000원*1개 = 3,500	
		· 7자테이블 800,000원*1개 = 800	
		· 벽면책장 5,000,000원*2개 = 10,000	
			<b>총 계</b>

□ 사업 추진계획

○ 추진 경위 및 향후계획

- 2022.01 : 사업 계획 수립 및 착수
- 2022.02 : 납품 및 검수

□ 위치도 및 현장사진



□ 사업부서 및 담당자

부서명	청소년수련관	교육운영팀장 이흥원	담당자	전문7급 박대성	전화	980-1652
-----	--------	------------	-----	----------	----	----------



**□ 사업비 산출내역**

(단위 : 천원)

사업명	통계목	사업내용 및 산출내역	비 고
학교연계사업 물품 구입비	237-405-01 자산취득비	VR전용 컴퓨터 2,000,000원*2대 = 4,000	
		VR전용 모니터 800,000원*2대 = 1,600	
		VR센서 거치대 250,000원*1식 = 250	
		<b>총 계</b>	<b>5,850</b>

**□ 사업 추진계획**

○ 추진 경위 및 향후계획

- 2022.01 : 사업 계획 수립
- 2022.02 : 납품 및 검수

**□ 사업부서 및 담당자**

부서명	청소년수련관	교육운영팀장 이흥원	담당자	일반6급 유영문	전화	980-1654
-----	--------	------------	-----	----------	----	----------



□ 사업비 산출내역

(단위 : 천원)

사업명	통계목	사업내용 및 산출내역	비고
공공청소년수련시설 이용활성화 사업비	237-405-01 자산취득비 (보조금)	- 공공청소년수련시설 이용활성화 사업	
		· 데스크탑 본체 (고사양) 2,000,000원*2대	= 4,000
		· 데스크탑 모니터 250,000원*2대	= 500
		· 8K 모니터 1,500,000원*2대	= 3,000
		· 일체형 PC 1,500,000원*5대	= 7,500
		· 액션캠 500,000원*3대	= 1,500
		· 이동식 스크린 1,000,000원*1대	= 1,000
	· 이동식 빔 2,500,000원*1대	= 2,500	
	<b>총 계</b>	<b>20,000</b>	

□ 사업 추진계획

○ 추진 경위 및 향후계획

- 2022.01 : 국가보조금 신청(1월) 및 미디어·영상 장비 구입
- 2022.02 : 영상·미디어 장비 구입
- 2022.03~12 : 미디어 관련 프로그램 운영 및 정산보고서 제출

□ 최근 3년 추진실적 및 집행현황

○ 최근 3년 추진실적

구분	주요사업내용(추진실적)					비고
2019년	프로그램명	대상	추진실적(명)	횟수	내용	
	미디어천재청소년	중·고	102	6	영화제작체험, UCC전문교육 및 제작, 상영회 등	
	내가만드는VR세상	중·고	40	2	4차 VR체험, 가상현실 기획, 제작, VR시연 등	
	계		142	8		
2020년	프로그램명	대상	추진실적(명)	횟수	내용	
	꿈을 꺾는 파티쉐	초·중·고	120	4	유망직종인 파티쉐 체험을 통한 직업탐색	
	내가만드는VR세상 (슬기로운 청소년 집콕생활)	중·고	361	2	4차 VR체험, 가상현실 기획, 제작, VR시연 (비대면 봉사활동 프로그램 운영 등)	
	계		481	6		
2021년	프로그램명	대상	추진실적(명)	횟수	내용	10.31일까지 추진실적
	꿈을 꺾는 파티쉐	중·고	120	4	유망직종인 파티쉐 체험을 통한 직업탐색	
	내가만드는 앱 세상	중·고	20	1	10월 ~ 11월 실시예정	
	너와 나, 존중의 거리	중·고	80	4	성인지 개선교육 및 건강한 성 만들기 등	
	창조의 일상	중·고	60	5	미디어 관련 전문과와 함께 미디어 콘텐츠 v-log 제작 및 시연회 운영	
계		280	14			

※ 공공청소년프로그램 지원사업 → 공공프로그램 활성화지원사업(미디어영상장비 지원)

○ 최근 3년 집행현황

(단위 : 천원)

연 도	예산현액 (예산액+이월액)	집 행 액	다음연도 이월액 (예상액)	집행잔액	비고
2019년	-	-	-	-	
2020년	-	-	-	-	
2021년	10,000	7,500	-	2,500	10.31.일 기준 실 집행현황

□ 사업부서 및 담당자

부서명	청소년수련관	교육운영팀장 이흥원	담당자	전문5급 박은미	전화	980-1651
-----	--------	------------	-----	----------	----	----------



# 2022년 본예산 사업설명서

## (지역사회1팀 - 통진청소년문화의집)



# (청소년지도사 배치지원사업비-보조금) (P - 47)

## □ 사업개요

- 사업기간 : 2022. 1월~12월                      ○ 위    치 : 통진청소년문화의집(김포시 통진읍 김포대로 2110-30)
- 사업규모 : 배치지도사 1명
- 사업목적 및 기대효과 : 전문성과 자질을 갖춘 청소년지도사를 배치하여 수련시설 운영활성화 도모 및 전문적인 프로그램 제공

(단위 : 천원)

구 분	2020년 예산액	2021년 예산액			2022년 요구액 (D)	2021년 예산 대비 증감 (D-A)	비고
		계 (A=B+C)	본예산 (B)	1회~3회 추경 (C)			
<b>계</b>	<b>12,870</b>	<b>25,968</b>	<b>25,968</b>		<b>26,280</b>	<b>312</b>	
국 비		12,984	12,984		13,140	156	
도 비							
시 비	12,870	12,984	12,984		13,140	156	
기 타							

## □ 법적근거

근거법령	청소년기본법	제23조 제1항, 제2항
근거내용	제23조(청소년지도사·청소년상담사의 배치 등) ① 청소년시설과 청소년단체는 대통령령으로 정하는 바에 따라 청소년육성을 담당하는 청소년지도사나 청소년상담사를 배치하여야 한다. ② 국가 및 지방자치단체는 제1항에 따라 청소년단체나 청소년시설에 배치된 청소년지도사와 청소년상담사에게 예산의 범위에서 그 활동비의 전부 또는 일부를 보조할 수 있다.	

## □ 사업성격 및 사전절차 이행여부

사업성격		사전절차 이행여부						
		중기지방 재정계획	투자심사	용역과제 심의	공유재산 관리계획	정보화사업 타당성심사	민간위탁 의회동의	출연·출자 의회결
신규사업□	계속사업■							
경상■	자본□	비대상	비대상	비대상	비대상	비대상	비대상	비대상
자체재원□	보조재원■	-	-	-	-	-	-	-

## □ 예산요구 필요성 및 사업내용

- 청소년기본법 제23조(청소년지도사의 배치 등) 및 같은 법 시행령 제25조(청소년지도사의 배치 등)에 의거 정부의 일자리 창출 사업으로 공공 청소년수련시설에 청소년지도사 배치사업 추진

## □ 사업비 산출내역

(단위 : 천원)

사업명	통계목	사업내용 및 산출내역	비 고
청소년지도사 배치지원 사업비	722-216-05 국도시비 보조금사업	· 2급 기본급 : 1,960,000원*1명*12월	= 23,520
		· 정규직 전환금 : 230,000원*1명*12월	= 2,760
		<b>총 계</b>	<b>26,280</b>

**□ 사업 추진계획**

○ 추진 경위 및 향후계획

- 2022.01 : 청소년지도사 배치지원사업 국고보조금 교부 신청
- 2022.01~11 : 사업 운영(청소년운영위원회 및 수련활동프로그램 운영)
- 2022.12 : 결과보고 및 정산보고서 제출

**□ 최근 3년 추진실적 및 집행현황**

○ 최근 3년 추진실적

구분	주요사업내용(추진실적)	비고
2019년	- 운영기간 : 2019. 1월~12월 - 주요사업 : 청소년운영위원회, 청소년수련활동인증프로그램 등 청소년사업 운영 - 참여인원 : 청소년배치지도사 1명	
2020년	- 운영기간 : 2020. 1월~12월 - 주요사업 : 청소년운영위원회, 청소년수련활동인증프로그램 등 청소년사업 운영 - 참여인원 : 청소년배치지도사 1명	
2021년	- 운영기간 : 2021. 1월~12월 - 주요사업 : 청소년운영위원회, 청소년수련활동인증프로그램 등 청소년사업 운영 - 참여인원 : 청소년배치지도사 1명	10.31.까지 추진실적

○ 최근 3년 집행현황

(단위 : 천원)

연 도	예산현액 (예산액+이월액)	집 행 액	다음연도 이월액 (예상액)	집행잔액	비고
2019년	22,320	22,320			
2020년	25,740	24,540		1,200	
2021년	25,968	21,440		4,528	10.31일 기준 실 집행현황

**□ 사업부서 및 담당자**

부서명	청소년수련관	지역사회1팀장 정은영	담당자	전문5급 함선영	전화	997-5165
-----	--------	-------------	-----	----------	----	----------

# (청소년 동아리활동 지원사업비-보조금) (P - 47)

## □ 사업개요

- 사업기간 : 2022. 1월~12월                      ○ 위    치 : 통진청소년문화의집 (김포시 통진읍 김포대로 2110-30)
- 사업규모 : 관내 청소년
- 사업목적 및 기대효과 : 청소년들의 문화적 감수성 증진 및 동아리활동지원을 통한 자신만의 개성과 잠재력 발굴
- 예산요구 현황

(단위 : 천원)

구 분	2020년 예산액	2021년 예산액			2022년 요구액 (D)	2021년 예산 대비 증감 (D-A)	비고
		계 (A=B+C)	본예산 (B)	1화~3회 추경 (C)			
계	2,500	2,500	2,500		2,500		
국 비	1,000	1,000	1,000		1,000		
도 비							
시 비	1,500	1,500	1,500		1,500		
기 타							

## □ 법적근거

근거법령	청소년활동진흥법	제64조 제1항, 제2항
근거내용	제64조(청소년동아리활동의 활성화) ① 국가 및 지방자치단체는 청소년이 자율적으로 참여하여 조직하고 운영하는 다양한 형태의 동아리활동을 적극 지원하여야 한다. ② 청소년활동시설은 제1항에 따른 동아리활동에 필요한 장소 및 장비 등을 제공하고 지원할 수 있다.	

## □ 사업성격 및 사전절차 이행여부

사업성격		사전절차 이행여부						
		중기지방 재정계획	투자심사	용역과제 심의	공유재산 관리계획	정보화사업 타당성심사	민간위탁 의회동의	출연·출자 의회의결
신규사업□	계속사업■							
경상■	자본□	비대상	비대상	비대상	비대상	비대상	비대상	비대상
자체재원□	보조재원■	-	-	-	-	-	-	-

## □ 예산요구 필요성 및 사업내용

- 청소년활동진흥법 제6장 제64조(청소년동아리활동의 활성화)에 의거 보조금 지원을 통한 예산 확보
- 동아리원들의 실력향상 및 자기계발을 위한 지원(전문교육, 대회지원 등)하기 위한 예산 필요

## □ 사업비 산출내역

(단위 : 천원)

사업명	통계목	사업내용 및 산출내역	비 고
청소년 동아리 활동 지원사업비	722-216-05 국도시비 보조금사업	· 댄스동아리연합	
		회의진행비 : 3,000원*20명*12회	= 720
		문구류 : 50,000원*1회	= 50
		강사비 : 60,000원(2시간)*1명*8회	= 480
	소 계		1,250

사업명	통계목	사업내용 및 산출내역	비고
		· 봉사동아리 회의진행비 : 3,000원*20명*12회 = 720 진행비 : 120,000원*4회 = 480 문구류 : 50,000원*1회 = 50	
		소 계	1,250
		총 계	2,500

## □ 사업 추진계획

### ○ 추진 경위 및 향후계획

- 2022.01~02 : 청소년동아리 운영계획 수립·보조금 신청 및 교부
- 2022.03~12 : 사업 운영(정기 및 수시모임, 축제 및 공연활동, 기획프로그램 등)
- 2022.12 : 사업 결과보고 및 평가, 보조금(e-나라도움) 집행 정산

## □ 최근 3년 추진실적 및 집행현황

### ○ 최근 3년 추진실적

구분	주요사업내용(추진실적)	비고
2019년	- 운영기간 : 2019. 1월~12월 - 주요사업 : 정기모임(연습), 공연, 대회참가, 청소년 자치기구 연합프로그램, 전문교육 지원 등 경기도청소년종합예술제 김포시대회 밴드, 댄스, 대중음악부분 (우수 1팀, 장려 2팀)수상 - 동아리수 : 총 7개 - 추진실적 : 총 참여인원 852명	
2020년	- 운영기간 : 2020. 1월~12월 - 주요사업 : 정기모임(연습), 공연, 대회참가, 청소년 자치기구 연합프로그램, 전문교육 지원 등 - 동아리수 : 총 7개 - 추진실적 : 총 참여인원 259명	
2021년	- 운영기간 : 2021. 1월~12월 - 주요사업 : 정기모임(연습), 공연, 대회참가, 청소년 자치기구 연합프로그램, 전문교육 지원 등 - 동아리수 : 총 7개 - 추진실적 : 총 참여인원 590명	10.31.까지 추진실적

### ○ 최근 3년 집행현황

(단위 : 천원)

연도	예산현액 (예산액+이월액)	집행액	다음연도 이월액 (예상액)	집행잔액	비고
2019년	2,500	2,500	-	-	
2020년	2,500	2,500	-	-	
2021년	2,500	2,187		313	10.31.일 기준 실 집행현황

## □ 사업부서 및 담당자

부서명	청소년수련관	지역사회1팀장 정은영	담당자	공무직 박주희	전화	997-5165
-----	--------	-------------	-----	---------	----	----------

# (청소년 운영위원회 운영사업비-보조금) (P - 47)

## □ 사업개요

- 사업기간 : 2022. 1월~12월                      ○ 위    치 : 통진청소년문화의집 (김포시 통진읍 김포대로 2110-30)
- 사업규모 : 관내 중·고등 청소년 20명
- 사업목적 및 기대효과 : 청소년활동 운영 및 모니터링, 자문과 평가를 통해 청소년활동의 활성화 및 청소년의 자발적인 참여 보장
- 예산요구 현황

(단위 : 천원)

구 분	2020년 예산액	2021년 예산액			2022년 요구액 (D)	2021년 예산 대비 증감 (D-A)	비고
		계 (A=B+C)	본예산 (B)	1회~3회 추경 (C)			
계	2,000	2,000	2,000		2,000		
국 비	1,000	1,000	1,000		1,000		
도 비							
시 비	1,000	1,000	1,000		1,000		
기 타							

## □ 법적근거

근거법령	청소년활동진흥법	제4조 제1항, 제2항, 제3항
근거내용	제4조(청소년운영위원회) ① 제10조제1호의 청소년수련시설(이하 "수련시설"이라 한다)을 설치·운영하는 개인·법인·단체 및 제16조제3항에 따른 위탁운영단체(이하 "수련시설운영단체"라 한다)는 청소년활동을 활성화하고 청소년의 참여를 보장하기 위하여 청소년으로 구성되는 청소년운영위원회를 운영하여야 한다. ② 수련시설운영단체의 대표자는 청소년운영위원회의 의견을 수련시설 운영에 반영하여야 한다. ③ 제1항에 따른 청소년운영위원회의 구성·운영 등에 필요한 사항은 대통령령으로 정한다.	

## □ 사업성격 및 사전절차 이행여부

사업성격		사전절차 이행여부							
		중기지방 재정계획	투자심사	용역과제 심의	공유재산 관리계획	정보화사업 타당성심사	민간위탁 의회동의	출연·출자 의회의결	
신규사업 <input type="checkbox"/>	계속사업 <input checked="" type="checkbox"/>	경상 <input checked="" type="checkbox"/>	자본 <input type="checkbox"/>	비대상	비대상	비대상	비대상	비대상	비대상
자체재원 <input type="checkbox"/>	보조재원 <input checked="" type="checkbox"/>	-	-	-	-	-	-	-	-

## □ 예산요구 필요성 및 사업내용

- 청소년활동진흥법 제4조(청소년운영위원회) 및 동법 시행령 제3조(청소년운영위원회의 구성·운영)에 의거 공공청소년수련시설 청소년운영위원회 보조금 사업 운영
- 청소년들의 자발적 참여와 권리 증진 등 의견 제안을 통한 청소년수련시설 반영 및 운영활성화 추진

## □ 사업비 산출내역

(단위 : 천원)

사업명	통계목	사업내용 및 산출내역	비고
청소년 운영 위원회 운영사업비	722-216-05 국도시비 보조금사업	· 기획프로그램 : 100,000원*4회 = 400	
		· 청소년문화행사 : 100,000원*2회 = 200	
		· 시설모니터링 : 50,000원*4회 = 200	
		· 연간활동평가회 : 100,000원*1회 = 100	
		· 홍보물제작 : 200,000원*1회 = 200	
		· 운영물품 : 60,000원*2회 = 120	
		· 활동진행비(급식) : 8,000원*20명*3회 = 480	
		· 활동진행비(간식) : 3,000원*20명*5회 = 300	
	<b>총 계</b>	<b>2,000</b>	

## □ 사업 추진계획

### ○ 추진 경위 및 향후계획

- 2022.01 : 청소년운영위원회 운영계획 수립
- 2022.01~12 : 사업 운영(정기 및 수시모임, 기획프로그램, 시설모니터링 등)
- 2022.12 : 사업 결과보고 및 평가, 보조금(e-나라도움) 집행 정산 및 이자반납

## □ 최근 3년 추진실적 및 집행현황

### ○ 최근 3년 추진실적

구분	주요사업내용(추진실적)	비고
2019년	- 운영기간 : 2019. 1월~12월 - 주요사업 : 정기모임, 모니터링, 연합기획활동, 자원봉사, 워크숍, 청소년행사참가 등 - 참여인원 : 중·고등학생 20명 - 추진실적 : 총 참여인원 172명	
2020년	- 운영기간 : 2020. 1월~12월 - 주요사업 : 정기모임, 모니터링, 연합기획활동, 자원봉사, 워크숍, 청소년행사참가 등 - 참여인원 : 중·고등학생 20명 - 추진실적 : 총 참여인원 284명	
2021년	- 운영기간 : 2021 1월~12월 - 주요사업 : 정기모임, 모니터링, 대한민국청소년박람회 등 청소년행사 - 참여인원 : 중·고등학생 20명 - 추진실적 : 총 참여인원 124명	10.31.까지 추진실적

### ○ 최근 3년 집행현황

(단위 : 천원)

연도	예산현액 (예산액+이월액)	집행액	다음연도 이월액 (예상액)	집행잔액	비고
2019년	2,000	2,000	-	-	
2020년	2,000	2,000	-	-	
2021년	2,000	1,620	-	380	10.31.일 기준 실 집행현황

## □ 사업부서 및 담당자

부서명	청소년수련관	지역사회1팀장 정은영	담당자	전문5급 함선영	전화	997-5165
-----	--------	-------------	-----	----------	----	----------

# (청소년방과후아카데미 사업비-보조금) (P - 47)

## □ 사업개요

- 사업기간 : 2022. 1월~12월                      ○ 위    치 : 통진청소년문화의집(김포시 통진읍 김포대로 2110-30)
- 사업규모 : 관내 초등 4~5학년 40명(각 20명)
- 사업목적 및 기대효과 : 방과 후 돌봄이 필요한 청소년에게 체험활동, 학습지원, 생활지원 등 종합서비스 제공을 통해 전인적 성장 지원 및 가정의 사교육비 경감, 양육 부담 완화 기여
- 예산요구 현황

(단위 : 천원)

구 분	2020년 예산액	2021년 예산액			2022년 요구액 (D)	2021년 예산 대비 증감 (D-A)	비고
		계 (A=B+C)	본예산 (B)	1회~3회 추경 (C)			
계	161,480	177,372	177,372		179,552	2,180	
국 비	80,740	88,686	88,686		89,776	1,090	
도 비							
시 비	80,740	88,686	88,686		89,776	1,090	
기 타							

## □ 법적근거

근거법령	청소년기본법	제48조의 2 제1항, 제2항
근거내용	제48조의2(청소년 방과 후 활동의 지원) ① 국가 및 지방자치단체는 학교의 정규교육으로 보호할 수 없는 시간 동안 청소년의 전인적(全人的) 성장·발달을 지원하기 위하여 다양한 교육 및 활동 프로그램 등을 제공하는 종합적인 지원 방안을 마련하여야 한다. ② 제1항의 종합적인 지원 방안 마련에 필요한 사항은 대통령령으로 정한다.	

## □ 사업성격 및 사전절차 이행여부

사업성격		사전절차 이행여부						
신규사업□	계속사업■	중기지방 재정계획	투자심사	용역과제 심의	공유재산 관리계획	정보화사업 타당성심사	민간위탁 의회동의	출연·출자 의회의결
경상■	자본□	비대상	비대상	비대상	비대상	비대상	비대상	비대상
자체재원□	보조재원■	-	-	-	-	-	-	-

## □ 예산요구 필요성 및 사업내용

- 지역사회 내에서의 청소년활동·복지·보호체계의 역할을 수행하며 방과 후 돌봄 사각지대에 있는 관내 청소년을 위한 다양한 지원 및 교육, 프로그램 운영
- 청소년의 성장발달에 부합하고, 청소년·학부모의 눈높이 및 욕구에 맞는 과정 운영
- 김포시 북부권 청소년들의 교육 및 문화예술체험 등의 불균형 해소를 위한 서비스 지원 필요

## □ 사업비 산출내역

(단위 : 천원)

사업명	통계목	사업내용 및 산출내역	비고	
청소년 방과후아카데미 사업비	722-216-05 국도시비보조금사업	· 인건비		
		팀장 인건비 : 2,104,000*12월 = 25,248		
		담임 인건비 : 1,844,000원*2명*12월 = 44,256		
		퇴직금 : 579,200*12월 = 6,951		
		정규직전환보조금 : 230,000원*3명*12월 = 8,280		
		<b>소 계</b>	<b>84,735</b>	
		· 체험활동비		
		교과학습과정 강사비 : 40,000원*2개반*188시수 = 15,040		
		주중전문체험 강사비 : 40,000원*2개반*188시수 = 15,040		
		주말체험활동비 : 1,125,000원*4회 = 4,500		
		캠핑운영비 : 125,000*40명 = 5,000		
		창의인재융합교육 : 250,000원*4회 = 1,000		
		<b>소 계</b>	<b>40,580</b>	
		· 급식비 : 3,400원*40명*238일(평일 234일+주말 4일) = 32,368		
		<b>소 계</b>	<b>32,368</b>	
		· 운영비		
		귀가차량 운행경비 : 60,000원*234일 = 14,040		
		출결관리시스템 이용경비 : 20,000원*12월 = 240		
		방과후 의무보험 가입비 : 10,000원*40명 = 400		
		지원협의회 운영비 : 150,000원*2회 = 300		
		학부모정담회비 : 100,000원*2회 = 200		
부모교육 강사비 : 100,000원*2회 = 200				
강사정담회비 : 100,000원*2회 = 200				
직무역량지원비 : 150,000원*3회 = 450				
경기도청소년방과후아카데미 직무연수 : 70,000원*3회 = 210				
공기청정기 관리비 : 220,000원*2대 = 440				
홍보비 : 200,000원*2회 = 400				
의약품비 : 130,000원*1식 = 130				
수료식 운영비 : 1,039,000원*1회 = 1,039				
경기도청소년방과후연합프로그램 : 100,000원*2회 = 200				
네트워크파티 : 120,000원*4회 = 480				
수업재료구입비 : 1,140,000원*1회 = 1,140				
소모성물품구입비 : 300,000원*6회 = 1,800				
<b>소 계</b>	<b>21,869</b>			
<b>총 계</b>	<b>179,552</b>			

## □ 사업 추진계획

### ○ 추진 경위 및 향후계획

- 2022.01~02 : 청소년방과후아카데미 운영계획 수립
- 2022.01~12 : 사업 운영
- 2022.12~2023.01 : 사업 평가 및 결과보고, 보조금 집행 정산 및 이자 반납

□ 최근 3년 추진실적 및 집행현황

○ 최근 3년 추진실적

구분	주요사업내용(추진실적)	비고
2019년	- 운영기간 : 2019. 1월~12월 - 주요사업 : 교과학습, 전문체험, 자기개발, 특별지원, 생활지원 - 참여인원 : 40명(초등4학년 20명, 초등5학년 20명) - 추진실적 : 총 참여인원 10,703명	
2020년	- 운영기간 : 2020. 1월~12월 - 주요사업 : 긴급돌봄지원, 온라인학습지원(교과학습, 전문체험, 공모사업 등), 생활지원 등 - 참여인원 : 37명(초등4학년 18명, 초등5학년 19명) - 추진실적 : 총 참여인원 7,539명	
2021년	- 운영기간 : 2021. 1월~10월 - 주요사업 : 긴급돌봄지원, 온라인학습지원(교과학습, 전문체험, 공모사업 등), 생활지원 등 - 참여인원 : 40명(초등4학년 20명, 초등5학년 20명) - 추진실적 : 총 참여인원 1,000명	10.31.까지 추진실적

○ 최근 3년 집행현황

(단위 : 천원)

연 도	예산현액 (예산액+이월액)	집 행 액	다음연도 이월액 (예상액)	집행잔액	비고
2019년	172,882	170,320	-	2,562	
2020년	161,480	160,250	-	1,230	
2021년	177,372	120,344	-	57,028	10.31일 기준 실 집행현황

□ 사업부서 및 담당자

부서명	청소년수련관	지역사회1팀장 정은영	담당자	전문7급 김영균	전화	997-5194
-----	--------	-------------	-----	----------	----	----------

# (지역연계 사업비) (P - 47)

## □ 사업개요

- 사업기간 : 2022. 4월~10월                      ○ 위    치 : 통진청소년문화의집 (김포시 통진읍 김포대로 2110-30)
- 사업규모 : 관내 중·고등 청소년
- 사업목적 및 기대효과 : 지역사회 참여 개선활동을 청소년의 재능기부를 통한 지역사회와 청소년의 동반 성장 지원
- 예산요구 현황

(단위 : 천원)

구 분	2020년 예산액	2021년 예산액			2022년 요구액 (D)	2021년 예산 대비 증감 (D-A)	비고
		계 (A=B+C)	본예산 (B)	1회~3회 추경 (C)			
계	1,000	1,000	1,000		3,000	2,000	
국 비							
도 비							
시 비	1,000	1,000	1,000		3,000	2,000	
기 타							

## □ 예산 증감사유

- 프로그램 부기 통합에 따른 예산 증가

## □ 법적근거

근거법령	청소년활동진흥법	제60조
근거내용	제60조(청소년문화활동의 진흥) ① 국가 및 지방자치단체는 청소년문화활동 프로그램 개발, 문화시설 확충 등 청소년문화활동에 대한 청소년의 참여 기반을 조성하는 시책을 개발·시행하여야 한다. ② 국가 및 지방자치단체는 제1항에 따른 시책을 수립·시행할 때에는 문화예술 관련 단체, 청소년 동아리단체, 봉사활동단체 등이 청소년문화활동 진흥에 적극적이고 자발적으로 참여할 수 있도록 하여야 한다.	

## □ 사업성격 및 사전절차 이행여부

사업성격		사전절차 이행여부						
신규사업 <input type="checkbox"/>	계속사업 <input checked="" type="checkbox"/>	중기지방 재정계획	투자심사	용역과제 심의	공유재산 관리계획	정보화사업 타당성심사	민간위탁 의회동의	출연·출자 의회의결
경상 <input checked="" type="checkbox"/>	자본 <input type="checkbox"/>	비대상	비대상	비대상	비대상	비대상	비대상	비대상
자체재원 <input type="checkbox"/>	보조재원 <input checked="" type="checkbox"/>	-	-	-	-	-	-	-

## □ 예산요구 필요성 및 사업내용

- 단순 홍보활동을 지양하고 북부권 청소년들의 실질적인 현장의 의견 수렴을 위한 프로그램 희망 조사, 정보공유 등 차별화된 홍보활동 필요
- 통진청소년문화의집 대외적 홍보를 통한 청소년 수련시설로서의 위상제고
- 중3, 고3 청소년들을 위한 학교연계 프로그램 운영을 통한 통진청소년문화의집 홍보효과 극대화

## □ 사업비 산출내역

(단위 : 천원)

사업명	통계목	사업내용 및 산출내역	비고
지역연계 사업비	746-216-01 행사운영비	· 3·3 Youth Festival	
		강사비 : 150,000원(3시간)*5회 = 750	부기변경 프로그램지원 →지역연계 사업
		홍보물품 구입 : 150,000원*5회 = 750	
		활동물품 구입 : 100,000원*5회 = 500	
		<b>소 계</b>	<b>2,000</b>
		· 찾아가는 홍보활동	
		홍보판넬 제작 : 44,000원*10개교 = 440	부기변경 학교연계사업 →지역연계 사업
체험부스 운영 : 50,000원*10개교 = 500			
운영물품 구입 : 6,000원*10개교 = 60			
<b>소 계</b>	<b>1,000</b>		
<b>총 계</b>	<b>3,000</b>		

## □ 사업 추진계획

### ○ 추진 경위 및 향후계획

- 2022.03 : 문화의집과 북부권 소재 학교 연계를 위한 일정협의
- 2022.04~11 : 지역(학교)연계 홍보활동
- 2022.05~12 : 상·하반기 평가 및 결과보고
- 2022.11 : 3·3 Youth Festival 운영계획 수립 및 관내 참가학교 모집
- 2022.12 : 3·3 Youth Festival 프로그램 운영, 결과보고 및 평가

## □ 최근 3년 추진실적 및 집행현황

### ○ 최근 3년 추진실적

구분	주요사업내용(추진실적)	비고
2019년	- 사업명 : 해피바이러스 - 운영기간 : 2019. 5월, 7월 - 주요사업 : 지역사회 낙후된 마을의 환경개선 벽화그리기 봉사활동 - 참여인원 : 중·고등학생 40명 - 추진실적 : 총 참여인원 160명	
2020년	- 사업명 : 해피바이러스 - 운영기간 : 2020. 8월, 10월 - 주요사업 : 지역사회 낙후된 마을의 환경개선 벽화그리기 봉사활동 - 참여인원 : 중·고등학생 50명 - 추진실적 : 중·고등학생 200명	
2021년	- 사업명 : 해피바이러스 - 운영기간 : 2021. 6월 - 주요사업 : 통진청소년문화의집 내·외벽 시설 벽화그리기 봉사활동 - 참여인원 : 중·고등학생 100명	10.31까지 추진실적

### ○ 최근 3년 집행현황

(단위 : 천원)

연도	예산현액 (예산액+이월액)	집행액	다음연도 이월액 (예상액)	집행잔액	비고
2019년	1,000	1,000	-	-	
2020년	1,000	1,000	-	-	
2021년	1,000	1,000	-	-	10.31.일 기준 실 집행현황

## □ 사업부서 및 담당자

부서명	청소년수련관	지역사회1팀장 정은영	담당자	공무직 박주희	전화	997-5165
-----	--------	-------------	-----	---------	----	----------

# (특성화 사업비) (P - 47, 48)

## □ 사업개요

- 사업기간 : 2022. 1월~12월                      ○ 위    치 : 통진청소년문화의집 (김포시 통진읍 김포대로 2110-30)
- 사업규모 : 관내 청소년
- 사업목적 및 기대효과 : 위드 코로나 시대에 대응한 프로그램 추진을 통해 김포시 청소년들의 창의적인 활동 활성화 도모
- 예산요구 현황

(단위 : 천원)

구 분	2020년 예산액	2021년 예산액			2022년 요구액 (D)	2021년 예산 대비 증감 (D-A)	비고
		계 (A=B+C)	본예산 (B)	1회~3회 추경 (C)			
계					20,000	20,000	
국 비							
도 비							
시 비					20,000	20,000	
기 타							

## □ 예산 증감사유

- 통진문화의집의 환경특성화 사업을 연계한 신규프로그램 4건 개발 및 운영을 위한 사업예산 필요

## □ 법적근거

근거법령	청소년활동진흥법	제60조
근거내용	제60조(청소년문화활동의 진흥) ① 국가 및 지방자치단체는 청소년문화활동 프로그램 개발, 문화시설 확충 등 청소년문화활동에 대한 청소년의 참여 기반을 조성하는 시책을 개발·시행하여야 한다. ② 국가 및 지방자치단체는 제1항에 따른 시책을 수립·시행할 때에는 문화예술 관련 단체, 청소년 동아리단체, 봉사활동단체 등이 청소년문화활동 진흥에 적극적이고 자발적으로 참여할 수 있도록 하여야 한다. ③ 국가 및 지방자치단체는 제2항에 따른 자발적 참여에 대해서는 예산의 범위에서 그 경비의 전부 또는 일부를 지원할 수 있다	

## □ 사업성격 및 사전절차 이행여부

사업성격		사전절차 이행여부						
		중기지방 재정계획	투자심사	용역과제 심의	공유재산 관리계획	정보회사업 타당성심사	민간위탁 의회동의	출연·출자 의회결
신규사업■	계속사업□							
경상■	자본□	비대상	비대상	비대상	비대상	비대상	비대상	비대상
자체재원□	보조재원■	-	-	-	-	-	-	-

## □ 예산요구 필요성 및 사업내용

- 사회 환경 적응에 필요한 김포지역 환경 특색을 알 수 있도록 역량기반의 청소년 활동 필요
- 위드 코로나 대비 비대면 활동 비중이 증가함에 따라 매달 다양한 주제의 프로그램 운영

□ 사업비 산출내역

(단위 : 천원)

사업명	통계목	사업내용 및 산출내역	비고
특성화 사업비	746-216-01 행사운영비	· 랜선 에코여행 강사비 : 150,000원(2시간)*1명*8회 = 1,200	신규
		체험재료비 : 15,000원*20명*8회 = 2,400	
		운영물품 : 50,000원*8회 = 400	
		<b>소 계</b> <b>4,000</b>	
		· 나혼자한다-업사이클링 체험재료비 : 9,000원*700명 = 6,300	신규
		운영물품 : 175,000원*4회 = 700	
		<b>소 계</b> <b>7,000</b>	
		· 함께 떠나는 생태여행 체험활동비 : 22,000원*30명*5회 = 3,300	신규
		활동진행비 : 3,000원*30명*5회 = 450	
		재료비 : 90,000원*5회 = 450	
		차량임차료 : 400,000원*5회 = 2,000	
		보험료 : 2,000원*30명*5회 = 300	
		<b>소 계</b> <b>6,500</b>	
		· 스마트팜 프로젝트 강사비 : 150,000원(2시간)*1명*5회 = 750	신규
		체험재료비 : 12,000원*20명*5회 = 1,200	
		활동진행비 : 3,000원*20명*5회 = 300	
문구류 : 50,000원*5회 = 250			
<b>소 계</b> <b>2,500</b>			
<b>총 계</b> <b>20,000</b>			

□ 사업 추진계획

○ 추진 경위 및 향후계획

- 2022.01~12 : 프로그램 운영, 사업평가 및 결과보고

□ 사업부서 및 담당자

부서명	청소년수련관	지역사회1팀장 정은영	담당자	공무직 박은림	전화	997-5165
-----	--------	-------------	-----	---------	----	----------

# (청소년 수련활동 인증사업비) (P - 48)

## □ 사업개요

- 사업기간 : 2022. 1월~12월      ○ 위    치 : 통진청소년문화의집(김포시 통진읍 김포대로 2110-30)
- 사업규모 : 관내 초·중·고 청소년
- 사업목적 및 기대효과 : 국가로부터 공공성과 신뢰성을 인증 받은 프로그램 운영으로 공신력 확보 및 전문적인 프로그램 제공
- 예산요구 현황

(단위 : 천원)

구 분	2020년 예산액	2021년 예산액			2022년 요구액 (D)	2021년 예산 대비 증감 (D-A)	비고
		계 (A=B+C)	본예산 (B)	1회~3회 추경 (C)			
계	5,000	10,500	10,500		11,500	1,000	
국 비							
도 비							
시 비	5,000	10,500	10,500		11,500	1,000	
기 타							

## □ 예산 증감사유

- e-조은세상 및 알기 쉬운 경제 푹!푹! 프로그램 만료에 따른 프로그램 변경
- 펀보드와 함께 funfun 코딩! 프로그램 개편에 따른 회기 수 증가(5회→8회)

## □ 법적근거

근거법령	청소년활동진흥법	제35조 제1항
근거내용	제35조(청소년수련활동 인증제도의 운영) ① 국가는 청소년수련활동이 청소년의 균형 있는 성장에 기여할 수 있도록 그 내용과 수준을 향상 시키기 위하여 청소년수련활동 인증제도를 운영하여야 한다.	

## □ 사업성격 및 사전절차 이행여부

사업성격		사전절차 이행여부						
신규사업 <input type="checkbox"/>	계속사업 <input checked="" type="checkbox"/>	중기지방 재정계획	투자심사	용역과제 심의	공유재산 관리계획	정보화사업 타당성심사	민간위탁 의회동의	출연·출자 의회의결
경상 <input checked="" type="checkbox"/>	자본 <input type="checkbox"/>	비대상	비대상	비대상	비대상	비대상	비대상	비대상
자체재원 <input type="checkbox"/>	보조재원 <input checked="" type="checkbox"/>	-	-	-	-	-	-	-

## □ 예산요구 필요성 및 사업내용

- 청소년활동진흥법 제35조에 의거 청소년에게 전문적인 프로그램 제공을 통한 청소년기 역량강화와 건전한 여가시간 마련
- 청소년의 삶의 질을 제고하는 문화예술활동 등 다양한 체험활동 기회 제공 필요

## □ 사업비 산출내역

(단위 : 천원)

사업명	통계목	사업내용 및 산출내역	비고
청소년 수련활동 인증사업비	746-216-01 행사운영비	· 창의로봇교실 강사비 : 150,000원(2시간)*1명*3회 = 450 창의로봇KIT : 70,000원*20명*1회 = 1,400 운영물품구입 : 50,000원*3회 = 150	
		<b>소 계</b> <b>2,000</b>	
		· 통일왓수다 강사비 : 150,000원(2시간)*1명*4회 = 600 체험재료비 : 20,000원*15개 = 300 운영물품구입 : 50,000원*2회 = 100	
		<b>소 계</b> <b>1,000</b>	
		· 논쟁물탐험대 강사비 : 150,000원(2시간)*1명*4회 = 600 체험재료비 : 325,000원*1식 = 325 운영물품구입 : 75,000원*1회 = 75	
		<b>소 계</b> <b>1,000</b>	
		· 교실속인권 강사비 : 150,000원(2시간)*1명*4회 = 600 인권보드게임 : 50,000원*1개 = 50 지문엽서 : 10,000원*15명*1회 = 150 운영물품구입 : 50,000원*4회 = 200	
		<b>소 계</b> <b>1,000</b>	
		· 함께하는 행복 ㅎㅎ프로젝트 강사비 : 200,000원(3시간)*1명*4회 = 800 운영물품구입 : 100,000원*2회 = 200	
		<b>소 계</b> <b>1,000</b>	
		· 편보드와 함께 funfun 코딩! 강사비 : 150,000원(2시간)*1명*8회 = 1,200 재료비 : 46,000원*40명 = 1,840 활동비 : 3,000원*40명*8회 = 960	내꿈을 톡톡 드림캐처 변경
		<b>소 계</b> <b>4,000</b>	
		· 통진에서 만나는 이웃나라이야기 강사비 : 150,000원(2시간)*4명 = 600 세계문화체험비 : 10,000원*20명*4회 = 800 운영물품구입 : 50,000원*2회 = 100	
		<b>소 계</b> <b>1,500</b>	
<b>총 계</b> <b>11,500</b>			

## □ 사업 추진계획

### ○ 추진 경위 및 향후계획

- 2022.01~11 : 프로그램 운영계획 수립 및 사업추진
- 2022.03~12 : 인증프로그램별 평가

□ 최근 3년 추진실적 및 집행현황

○ 최근 3년 추진실적

구분	주요사업내용(추진실적)					비고
2019년	프로그램명	대상	추진실적(명)	횟수	내용	
	세계문화체험-우리모두하나	초등	80	4	· 세계문화 이해 및 다문화 체험활동	
	알기쉬운 경제 푼!딱!	중·고등	90	6	· 금융관련 경제교육 및 직업체험, 기관탐방	
	지킬엔환경	중·고등	90	6	· 통일안보교육, DMZ탐방, 포스터그리기	
	e-조은세상	중·고등	60	3	· 미디어중독예방교육, 미디어 개선활동 등	
	그린에코스쿨	초등	231	6	· 자연생태교육, 환경보호 체험, 견학	
	내꿈을 푼!딱! 드림캐쳐	초등	198	5	· 진로발달검사, 직업체험, 현장체험	
	교실 속 인권	중·고등	60	4	· 인권과 권리의식, 인권실천 주제적활동	
	창의로봇	초등	60	4	· 로봇의 이해, 로봇제작, 캠퍼스 견학	
	함께하는 행복 ㅎㅎ 프로젝트	중·고등	60	4	· 긍정적 사고훈련, 주도적마인드 형성활동	
계		929	42			
2020년	프로그램명	대상	추진실적(명)	횟수	내용	
	세계문화체험-우리모두하나	초등	-	4	· 세계문화 이해 및 다문화 체험활동	
	알기쉬운 경제 푼!딱!	중·고등	-	6	· 금융관련 경제교육 및 직업체험, 기관탐방	
	지킬엔환경	중·고등	-	6	· 통일안보교육, DMZ탐방, 포스터그리기	
	e-조은세상	중·고등	60	3	· 미디어중독예방교육, 미디어 개선활동 등	
	내꿈을 푼!딱! 드림캐쳐	초등	185	6	· 진로발달검사, 직업체험, 현장체험	
	교실 속 인권	중·고등	60	4	· 인권과 권리의식, 인권실천 주제적활동	
	창의로봇	초등	-	3	· 로봇의 이해, 로봇제작, 캠퍼스 견학	
	함께하는 행복 ㅎㅎ 프로젝트	중·고등	60	4	· 긍정적 사고훈련, 주도적마인드 형성활동	
	논생물탐험대	초등	181	5	· 자연생태교육(논), 벼의 수확과정 체험	
계		546	41			
2021년	프로그램명	대상	추진실적(명)	횟수	내용	10.31.일까지 추진실적
	통잔개나이는이웃나라야기	초등	80	4	· 세계문화 이해 및 다문화 체험활동	
	알기쉬운 경제 푼!딱!	중·고등	30	2	· 금융관련 경제교육 및 직업체험, 기관탐방	
	통일왓수다	중·고등	75	5	· 통일안보교육, DMZ탐방, 포스터그리기	
	e-조은세상	중·고등	60	3	· 미디어중독예방교육, 미디어 개선활동 등	
	내꿈을 푼!딱! 드림캐쳐	초등	195	6	· 진로발달검사, 직업체험, 현장체험	
	교실 속 인권	중·고등	60	4	· 인권과 권리의식, 인권실천 주제적활동	
	창의로봇	초등	-	3	· 로봇의 이해, 로봇제작, 캠퍼스 견학	
	함께하는 행복 ㅎㅎ 프로젝트	중·고등	60	4	· 긍정적 사고훈련, 주도적마인드 형성활동	
	논생물탐험대	초등	176	3	· 자연생태교육(논), 벼의 수확과정 체험	
계		736	34			

○ 최근 3년 집행현황

(단위 : 천원)

연도	예산현액 (예산액+이월액)	집행액	다음연도 이월액 (예상액)	집행잔액	비고
2019년	9,500	9,500	-	-	
2020년	5,000	5,000	-	-	
2021년	10,500	6,800	-	3,700	10.31.일 기준 실 집행현황

□ 사업부서 및 담당자

부서명	청소년수련관	지역사회1팀장 정은영	담당자	공무직 박주희	전화	997-5165
-----	--------	-------------	-----	---------	----	----------

# (청소년방과후아카데미 지원사업비) (P - 48)

## □ 사업개요

- 사업기간 : 2022. 1월~12월                      ○ 위    치 : 통진청소년문화의집(김포시 통진읍 김포대로 2110-30)
- 사업규모 : 관내 소외계층 및 돌봄이 필요한 초등 4~5학년 40명(각 20명)
- 사업목적 및 기대효과 : 청소년방과후아카데미 자체 특성화 프로그램 운영 및 양질의 생활지원, 지역사회 내 관심 도모를 위한 지원협의회 운영

## ○ 예산요구 현황

(단위 : 천원)

구 분	2020년 예산액	2021년 예산액			2022년 요구액 (D)	2021년 예산 대비 증감 (D-A)	비고
		계 (A=B+C)	본예산 (B)	1회~3회 추경 (C)			
계	26,761	60,720	69,165	-8,445	69,585	10,785	
국 비							
도 비							
시 비	26,761	60,720	69,165	-8,445	69,585	10,785	
기 타							

## □ 예산 증감사유

- 2022년 신규 프로그램 운영을 통한 청소년방과후아카데미 참여 청소년들에게 다양한 체험활동의 경험 제공 및 만족도 향상 도모

## □ 법적근거

근거법령	청소년기본법	제48조의 2 제1항, 제2항
근거내용	제48조의2(청소년 방과 후 활동의 지원) ① 국가 및 지방자치단체는 학교의 정규교육으로 보호할 수 없는 시간 동안 청소년의 전인적(全人的) 성장·발달을 지원하기 위하여 다양한 교육 및 활동 프로그램 등을 제공하는 종합적인 지원 방안을 마련하여야 한다. ② 제1항의 종합적인 지원 방안 마련에 필요한 사항은 대통령령으로 정한다.	

## □ 사업성격 및 사전절차 이행여부

사업성격		사전절차 이행여부						
		중기지방 재정계획	투자심사	용역과제 심의	공유재산 관리계획	정보화사업 타당성심사	민간위탁 의회동의	출연·출자 의회의결
신규사업□	계속사업■							
경상■	자본□	비대상	비대상	비대상	비대상	비대상	비대상	비대상
자체재원□	보조재원■	-	-	-	-	-	-	-

□ 예산요구 필요성 및 사업내용

- 참여 청소년들의 발달 연령에 맞는 균형있는 양질의 급식 제공 및 도로교통법에 따른 기준 준수, 안전한 등원차량 지원 필요
- 문화예술체험활동의 기회가 많지 않은 지역 청소년들의 특성을 반영하여 ‘빛누리 합창단’ 운영을 통해 참여 청소년들의 다양한 역량 및 재능 개발, 경험 지원
- 청소년 및 학부모들의 요구사항, 만족도를 반영한 역사프로그램 신규 프로그램 운영을 통한 청소년방과후아카데미 자체 프로그램의 다양성 마련

□ 사업비 산출내역

(단위 : 천원)

사업명	통계목	사업내용 및 산출내역	비고	
청소년 방과후아카데미 지원사업비	746-216-01 행사운영비	· 식비지원 : 2,500원*40명*238일 = 23,800		
		· 차량지원 : 3,138,750원*12월 = 37,665		
		<b>소 계</b> <b>61,465</b>		
		· 합창단지원		신규
		강사비 : 150,000원*20회 = 3,000		
		차량임차비 : 450,000원*2회 = 900		
		합창복 대여비 : 15,000원*40명*3회 = 1,800		
		구두 대여비 : 5,500원*40명*3회 = 660		
		운영물품비 : 100,000원*4회 = 400		
		보험가입비 : 30,000원*2회 = 60		
		<b>소 계</b> <b>6,820</b>		
		· 내 고장 역사이야기		
강사비 : 120,000원(2시간)*1명*3회 = 360				
차량임차비 : 350,000원*2회 = 700				
보험가입비 : 30,000원*3회 = 90				
운영물품비 : 150,000원*1회 = 150				
<b>소 계</b> <b>1,300</b>				
<b>총 계</b> <b>69,585</b>				

□ 사업 추진계획

- 추진 경위 및 향후계획
  - 2022.01~02 : 청소년방과후아카데미 운영계획 수립
  - 2022.01~12 : 사업(생활관리, 합창단, 지원협의회, 역사프로그램) 운영
  - 2022.12 : 사업 평가 및 결과보고

□ 최근 3년 추진실적 및 집행현황

○ 최근 3년 추진실적

구분	주요사업내용(추진실적)		비고
	빛누리 합창단	지원협의회	
2019년	- 운영기간 : 2019. 3월~12월 - 주요사업 : 지역행사 및 대회 참여를 통한 공연 - 참여인원 : 40명 - 추진실적 : 경기연합방과후 합창대회 감동상 수상, 김포시청소년종합예술제 우수상 수상	- 운영기간 : 2019. 1월~12월 - 주요사업 : 청소년 심의의결,지역연계 논의 - 참여인원 : 16명(당연직 5명, 선임직 11명) - 추진실적 : 프로그램, 물적 및 의료서비스 지원 (교재, 간식 및 식재료, 의료 및 상담)	
2020년	- 운영기간 : 2020. 3월~12월 - 주요사업 : 대회 참여를 통한 공연 - 참여인원 : 941명 / 연인원 - 추진실적 : 경기도청소년활동진흥센터장상 수상	- 운영기간 : 2020. 1월~12월 - 주요사업 : 청소년 심의의결,지역연계 논의 - 참여인원 : 16명(당연직 5명, 선임직 11명) - 추진실적 : 정기(서면)회의 3회 운영 (교재, 간식 등 지원)	
2021년	- 운영기간 : 2021. 3월~8월 - 주요사업 : 대회 참여를 통한 공연 - 참여인원 : 379명 / 연인원 - 추진실적 : 경기도청소년방과후아카데미 UCC 합창대회, 경기도청소년예술제 참여	- 운영기간 : 2021. 1월~10월 - 주요사업 : 청소년 심의의결,지역연계 논의 - 참여인원 : 16명(당연직 4명, 선임직 12명) - 추진실적 : 정기회의(대면) 1회 운영	10.31.까지 추진실적

○ 최근 3년 집행현황

(단위 : 천원)

연 도	예산현액 (예산액+이월액)	집 행 액	다음연도 이월액 (예산액)	집행잔액	비고
2019년	48,810	48,252	-	558	
2020년	26,761	20,438	-	6,323	
2021년	60,720	38,840	-	21,880	10.31일 기준 실 집행현황

□ 사업부서 및 담당자

부서명	청소년수련관	지역사회1팀장 정은영	담당자	전문7급 김영균	전화	997-5194
-----	--------	-------------	-----	----------	----	----------

# (공공청소년수련시설 이용활성화 사업비-보조금) (P - 50)

## □ 사업개요

- 사업기간 : 2022. 1월~12월      ○ 위    치 : 통진청소년문화의집(김포시 통진읍 김포대로 2110-30)
- 사업규모 : 수련시설 미디어·영상 장비 구축
- 사업목적 및 기대효과 : 위드 코로나 등의 환경변화와 비대면 및 영상 활용 프로그램 증가에 따른 장비 구축
- 예산요구 현황

(단위 : 천원)

구 분	2020년 예산액	2021년 예산액			2022년 요구액 (D)	2021년 예산 대비 증감 (D-A)	비고
		계 (A=B+C)	본예산 (B)	1회~3회 추경 (C)			
계	2,000	10,000	10,000		20,000	10,000	
국 비							
도 비		3,000	3,000		6,000	3,000	
시 비	2,000	7,000	7,000		14,000	7,000	
기 타							

## □ 법적근거

근거법령	청소년기본법, 청소년활동진흥법	제47조 제1항, 제5조 제1항, 제2항, 제3항
근거내용	제47조(청소년활동의 지원) ① 국가 및 지방자치단체는 청소년활동을 지원하여야 한다. ② 제1항에 따른 청소년활동의 지원에 관한 사항은 따로 법률로 정한다. 제5조(청소년활동의 지원) ① 청소년은 다양한 청소년활동에 주체적이고 자발적으로 참여하여 자신의 꿈과 희망을 실현할 충분한 기회와 지원을 받아야 한다. ② 국가 및 지방자치단체는 청소년활동을 활성화하는 데 필요한 청소년활동시설, 청소년활동 프로그램, 청소년지도자 등을 위한 시책을 수립·시행하여야 한다. ③ 국가 및 지방자치단체는 개인·법인 또는 단체가 청소년활동을 지원하려는 경우에는 그에 필요한 행정적·재정적 지원을 할 수 있다.	

## □ 사업성격 및 사전절차 이행여부

사업성격		사전절차 이행여부						
신규사업 <input type="checkbox"/>	계속사업 <input checked="" type="checkbox"/>	중기지방 재정계획	투자심사	공유재산 관리계획	학술용역비 사전심사	정보화사업 사전협의	민간위탁 의회동의	출연·출자 의회의결
경상 <input type="checkbox"/>	자본 <input checked="" type="checkbox"/>	비대상	비대상	비대상	비대상	비대상	비대상	비대상
자체재원 <input type="checkbox"/>	보조재원 <input checked="" type="checkbox"/>	-	-	-	-	-	-	-

## □ 예산요구 필요성 및 사업내용

- 경기도 청소년과-15459(2021.08.20.)호 ‘22년 공공청소년수련시설 이용활성화 사업’ 관련
- 수련관 미디어, 창의융합 프로그램 운영을 위한 미디어·영상 장비 구축 사업 진행

□ 사업비 산출내역

(단위 : 천원)

사업명	통계목	사업내용 및 산출내역	비고
공공청소년수련시설 이용활성화 사업비	237-405-01 자산취득비 (보조금)	· 공공청소년수련시설 이용활성화 사업	
		- 카메라(4K30P HDMI) 1,400,000원*1대	= 1,400
		- 조명세트 550,000원*1세트	= 550
		- 방송 모니터링TV 1,000,000원*2대	= 2,000
		- 노트북 1,300,000원*2대	= 2,600
		- 일체형PC 1,300,000원*1대	= 1,300
		- 태블릿PC 700,000원*15대	= 10,500
		- 무선 마이크 450,000원*1개	= 450
		- 이동배경 508,000원*1개	= 508
		- 영상편집소프트웨어 692,000원*1식	= 692
	<b>총 계</b>	<b>20,000</b>	

□ 사업 추진계획

○ 추진 경위 및 향후계획

- 2022.01 : 국가보조금 신청(1월) 및 미디어·영상 장비 구입
- 2022.02 : 영상·미디어 장비 구입
- 2022.03~12 : 미디어 관련 프로그램 운영 및 정산보고서 제출

□ 최근 3년 추진실적 및 집행현황

○ 최근 3년 추진실적

구분	주요사업내용(추진실적)				비고
	다문화테마파크		3:3 Youth Festival		
2019년	- 운영기간 : 2019.12.14 - 주요사업 : 다문화 인식개선 체험부스 운영 - 참여인원 : 220명		- 운영기간 : 2019. 12.12, 16, 19, 20, 25(5회) - 주요사업 : 레크리에이션 특강 및 반별 장기자랑 - 참여인원 : 1,240명		
2020년	- 운영기간 : 2020.9.24~11.17 - 주요사업 : 다문화 인식개선 카드뉴스 운영(비대면) - 참여인원 : 103명		- 운영기간 : 2020.11.5, 12.8, 11, 15, 17(5회) - 주요사업 : 비대면 심리그림 검사 - 참여인원 : 1,173명		
2021년	프로그램	대상	추진실적(명)	횟수	주요내용 미디어활용 교육 및 체험
	공공청소년프로그램 청소년,미디어를 만나다	초등 중고등	220 220	11 11	
					10.31.까지 추진실적

※ 공공청소년프로그램 지원사업→공공프로그램 활성화지원사업(미디어영상장비 지원)

○ 최근 3년 집행현황

(단위 : 천원)

연도	예산현액 (예산액+이월액)	집행액	다음연도 이월액 (예상액)	집행잔액	비고
2019년	2,000	2,000	-	-	
2020년	2,000	2,000	-	-	
2021년	10,000	10,000	-	-	10.31.일 기준 실 집행현황

□ 사업부서 및 담당자

부서명	청소년수련관	지역사회1팀장 정은영	담당자	전문5급 함선영	전화	997-5165
-----	--------	-------------	-----	----------	----	----------



# 2022년 본예산 사업설명서

## (지역사회2팀 - 고촌청소년문화의집)



# (청소년지도사 배치지원사업비-보조금) (P - 52)

## □ 사업개요

- 사업기간 : 2022. 1월~12월      ○ 위    치 : 고촌청소년문화의집(김포시 은행영사정로 23번길 52-15)
- 사업규모 : 청소년배치지도사 1명
- 사업목적 및 기대효과 : 전문성과 자질을 갖춘 청소년지도사를 배치하여 수련시설 운영 활성화 도모 및 전문적인 프로그램 제공
- 예산요구 현황

(단위 : 천원)

구 분	2020년 예산액	2021년 예산액			2022년 요구액 (D)	2021년 예산 대비 증감 (D-A)	비고
		계 (A=B+C)	본예산 (B)	1회~3회 추경 (C)			
계	25,740	25,968	25,968		26,280	312	
국 비	12,870	12,984	12,984		13,140	156	
도 비							
시 비	12,870	12,984	12,984		13,140	156	
기 타							

## □ 법적근거

근거법령	청소년기본법	제23조 제1항, 제2항
근거내용	제23조(청소년지도사·청소년상담사의 배치 등) ① 청소년시설과 청소년단체는 대통령령으로 정하는 바에 따라 청소년육성을 담당하는 청소년지도사나 청소년상담사를 배치하여야 한다. ② 국가 및 지방자치단체는 제1항에 따라 청소년단체나 청소년시설에 배치된 청소년지도사와 청소년상담사에게 예산의 범위에서 그 활동비의 전부 또는 일부를 보조할 수 있다.	

## □ 사업성격 및 사전절차 이행여부

사업성격		사전절차 이행여부						
신규사업□	계속사업■	중기지방 재정계획	투자심사	공유재산 관리계획	학술용역비 사전심사	정보화사업 사전협의	민간위탁 의회동의	출연·출자 의회의결
경상■	자본□	비대상	비대상	비대상	비대상	비대상	비대상	비대상
자체재원□	보조재원■	-	-	-	-	-	-	-

## □ 예산요구 필요성 및 사업내용

- 청소년기본법 제23조(청소년지도사의 배치 등) 및 같은 법 시행령 제25조(청소년지도사의 배치 등)에 의거 공공 청소년수련시설에 청소년지도사 배치 사업 추진

## □ 사업비 산출내역

(단위 : 천원)

사업명	통계목	사업내용 및 산출내역	비 고
청소년지도사 배치지원사업비	722-216-05 국도시비 보조금사업	· 청소년지도사배치지원 사업비	
		- 2급 기본급 : 1,960,000원*1명*12월	= 23,520
		- 정규직전환금 : 230,000원*1명*12월	= 2,760
		<b>총 계</b>	<b>26,280</b>

**□ 사업 추진계획**

○ 추진 경위 및 향후계획

- 2021.12 : 국가 보조금 확정 내시
- 2022.01~12 : 국가보조금 신청(1월) 및 연간 사업 운영(청소년운영위원회 및 청소년활동 프로그램)
- 2022.12 : 결과보고 및 정산보고서 제출

**□ 최근 3년 추진실적 및 집행현황**

○ 최근 3년 추진실적

구분	주요사업내용(추진실적)	비고
2019년	- 해당없음	
2020년	- 운영기간 : 2020. 5월~12월 - 주요사업 : 청소년운영위원회, 청소년활동 프로그램 운영 - 참여인원 : 청소년배치지도사 1명	
2021년	- 운영기간 : 2021. 1월~10월 - 주요사업 : 청소년운영위원회, 인증프로그램, 공모사업 등 운영 - 참여인원 : 청소년배치지도사 1명	10.31.일까지 추진실적

○ 최근 3년 집행현황

(단위 : 천원)

연 도	예산현액 (예산액+이월액)	집 행 액	다음연도 이월액 (예상액)	집행잔액	비고
2019년	-	-	-	-	
2020년	25,740	15,575	-	10,165	
2021년	25,968	18,976	-	6,992	10.31.일 기준 실 집행현황

**□ 사업부서 및 담당자**

부서명	청소년수련관	지역사회2팀장 홍성갑	담당자	전문4급 홍성갑	전화	997-4246
-----	--------	-------------	-----	----------	----	----------

# (특성화 사업비) (P - 52)

## □ 사업개요

- 사업기간 : 2022. 1월~12월      ○ 위    치 : 고촌청소년문화의집 (김포시 은행영사정로 23번길 52-15)
- 사업규모 : 5개 프로그램, 관내 청소년 2,815명
- 사업목적 및 기대효과 : 고촌청소년문화의집 특성화사업 운영을 통하여 미디어 ONE-STOP 서비스 제공을 통하여 미디어 인재 양성에 기여

## ○ 예산요구 현황

(단위 : 천원)

구 분	2020년 예산액	2021년 예산액			2022년 요구액 (D)	2021년 예산 대비 증감 (D-A)	비고
		계 (A=B+C)	본예산 (B)	1회~3회 추경 (C)			
계	14,305	15,000	15,000		23,000	8,000	
국 비							
도 비							
시 비	14,305	15,000	15,000		23,000	8,000	
기 타							

## □ 예산 증감사유

- 특성화사업 운영계획에 근거, [일상이 미디어, 미디어로 즐거운] 고촌청소년문화의집 운영
- 3개 중복 사업 일몰(편편한 마이크로비트, 가상현실 프로젝트, 4차 산업혁명-이 직업 어때?)
- 22년 특성화 [미디어]와 맞지 않는 로봇코딩, 3D 아트 청소년수련활동사업비로 목 변경 편성
- 5개 신규 사업 운영을 위하여 특성화 사업비 8,000천원 증액

## □ 법적근거

근거법령	청소년활동진흥법	제34조 제1항, 제2항
근거내용	제34조(청소년수련거리의 개발·보급) ① 국가 및 지방자치단체는 청소년수련활동에 필요한 청소년수련거리를 그 이용대상·나이·이용 장소 등을 종합적으로 고려하여 유형별로 균형 있게 개발·보급하여야 한다. ② 국가 및 지방자치단체는 청소년의 발달원리와 선호도에 근거하여 청소년수련거리를 전문적으로 개발하여야 한다.	

## □ 사업성격 및 사전절차 이행여부

사업성격		사전절차 이행여부						
		중기지방 재정계획	투자심사	용역과제 심의	공유재산 관리계획	정보화사업 타당성심사	민간위탁 의회동의	출연·출자 의회의결
신규사업□	계속사업■							
경상■	자본□	비대상	비대상	비대상	비대상	비대상	비대상	비대상
자체재원□	보조재원■	-	-	-	-	-	-	-

## □ 예산요구 필요성 및 사업내용

- 2019년 생활시간 조사(통계청)에 따르면 10대 ~ 60세 이상 여가시간 활용 1순위가 미디어임
- 김포시 미디어 인재 양성을 위해 미디어 공간지원 프로젝트, 미디어분야 직업체험, 한여름 밤의 고촌 영화제 등 다양한 미디어 프로그램이 필요함

- 21.08.29. 미디어 전문가 의견 수렴을 통하여 어려운 장비를 이용한 미디어 프로그램보다 '누구나 쉽게 영상 제작'을 주제로 태블릿 PC, 핸드폰을 활용할 수 있는 다양한 프로그램을 제공하고자 함
- 고급 기술이 필요한 청소년들에게는 전문교육 제공 등을 통하여 양질의 청소년 프로그램 제공
- 미디어 공간지원 프로젝트 : 1인 미디어 인재 양성을 위한 장비대여, 소품지원, 전문교육, 출품지원 등
- 미디어 분야 직업체험 : 폴리아티스트, 촬영감독, 시나리오 작가 등 미디어 관련 직업체험 프로그램
- 일상이 미디어 : 핸드폰·태블릿을 활용한 미디어 이해, 시나리오 작성, 영상촬영 및 편집, 감상회 등 운영
- 한 여름밤의 고촌 영화제 : 독립영화 및 문화의집 제작 영상 등 작품 상영
- 인생 네컷 : 문화의집 곳곳을 활용하여 나만의 사진 만들기 체험

## □ 사업비 산출내역

(단위 : 천원)

사업명	통계목	사업내용 및 산출내역	비고		
특성화 사업비	746-216-01 행사운영비	· 미디어 공간지원 프로젝트	신규		
		- 감사비 : (기본150,000원+추가1시간80,000원)*10회		= 2,300	
		- 기자재 소모품 구입 : 30,000원*30회		= 900	
		- 간식비 : 5,000원*30회		= 150	
		- 촬영 소품 구입 : 40,000원*30회		= 1,200	
		- 출품 지원 : 15,000원*30회		= 450	
		<b>소 계</b>		<b>5,000</b>	
		· 미디어 분야 직업체험		신규	
		- 감사비 : (기본150,000원+추가1시간80,000원)*3명*3회			= 2,070
		- 현수막 구입 : 40,000원*3조			= 120
		- 체험재료 구입 : 15,000원*15명*3회			= 675
		- 활동진행비 : 45,000원*3회			= 135
		<b>소 계</b>		<b>3,000</b>	
· 일상이 미디어	신규				
- 감사비 : (기본150,000원+추가1시간80,000원)*24회		= 5,520			
- 촬영 소모품 구입 : 100,000원*4회*5모듬		= 2,000			
- 차량 임차 : 350,000원*4회		= 1,400			
- 영상체험 : 10,000원*20명*4회		= 800			
- 운영비 : 70,000원*4회	= 280				
<b>소 계</b>	<b>10,000</b>				
· 한여름 밤의 고촌 영화제	신규				
- 독립영화 필름 대여 : 400,000원*3작품		= 1,200			
- 의자대여 : 1,000원*200개*3회		= 600			
- 부채 구입 : 1,000원*600개		= 600			
- 작품 출품자 지원 : 20,000원*30명		= 600			
<b>소 계</b>	<b>3,000</b>				
· 인생 네컷	신규				
- 사진 인화지 : 300,000원*4분기		= 1,200			
- 촬영 소모품 구입 : 200,000원*4분기		= 800			
<b>소 계</b>	<b>2,000</b>				
<b>총 계</b>	<b>23,000</b>				

## □ 사업 추진계획

### ○ 추진 경위 및 향후계획

- 2021.12 : 2022년 연간 운영계획 수립
- 2022.01~12 : 사업 운영(단위 프로그램 5종 운영계획 수립 및 운영) 및 결과보고

□ 최근 3년 추진실적 및 집행현황

○ 최근 3년 추진실적

구분	주요사업내용(추진실적)					비고
2019년	프로그램명	대 상	추진실적(명)	횟수	주 요 내 용	
	1인 방송의 시대	초·중등	65	6	유튜브 영상 촬영 및 편집과 공유	
	3 D 아 트	초등	80	5	3D펜을 이용한 입체 예술 작품 제작	
	로 봇 코 디ング	초등	80	5	오조봇을 이용한 미션 수행 코딩	
	가상현실 프로젝트	초·중등	56	5	CoSpaces를 이용한 가상현실 디자인	
	합 계		281			
2020년	프로그램	대 상	추진실적(명)	횟수	주 요 내 용	
	1인 방송의 시대	중·고등	70	5	SNS 방송용 영상촬영, 편집, 공유	
	3 D 아 트	초등	140	10	3D펜 이용 문화 건축 작품 제작	
	로 봇 코 디ング	초등	135	10	미션 수행 코딩을 통한 절차적 사고 유도	
	가상현실 프로젝트	중·고등	140	10	CoSpaces를 이용한 가상현실제작	
	4차산업혁명 Newjob	초등	80	4	4차산업혁명 시대 인공지능을 이해하고 예측되는 신 직업 창조	
	합 계		565			
2021년	프로그램	대 상	추진실적(명)	횟수	주 요 내 용	10.31.일까지 추진실적
	1인 방송의 시대	초등/중고등	140	10	SNS 방송용 영상촬영, 편집, 공유	
	3 D 아 트	초등	140	10	3D펜 이용 문화 건축 작품 제작	
	로 봇 코 디ング	초등	70	5	미션 수행 코딩을 통한 절차적 사고 유도	
	가상현실 프로젝트	중고등	70	5	CoSpaces를 이용한 가상현실제작	
	4차산업혁명-이 직업 어때?	초등/중고등	140	10	4차산업혁명 시대 인공지능을 이해하고 예측되는 신 직업 창조	
	360도 VR 미디어	중고등	28	2	360도 미디어 제작을 통한 미래 기술 이해	
	합 계		588			

○ 최근 3년 집행현황

(단위 : 천원)

연 도	예산현액 (예산액+이월액)	집 행 액	다음연도 이월액 (예상액)	집행잔액	비고
2019년	-	-	-	-	수련관 예산 사용
2020년	14,305	11,600	-	2,705	
2021년	15,000	13,500	-	1,500	10.31.일 기준 실 집행현황

□ 사업부서 및 담당자

부서명	청소년수련관	지역사회2팀장 홍성갑	담당자	공무직 김예나	전화	997-4246
-----	--------	-------------	-----	---------	----	----------

# (청소년 수련활동 인증사업비) (P - 52)

## □ 사업개요

- 사업기간 : 2022. 1월~12월      ○ 위 치 : 고촌청소년문화의집(김포시 은행영사정로 23번길 52-15)
- 사업규모 : 3개 사업, 관내 청소년 330명
- 사업목적 및 기대효과 : 국가가 청소년수련활동의 공공성과 신뢰성을 인정함으로써 활동에 참여한 청소년의 활동 기록을 유지·관리·제공하는 국가 인증프로그램 운영을 통한 양질의 프로그램 제공
- 예산요구 현황

(단위 : 천원)

구 분	2020년 예산액	2021년 예산액			2022년 요구액 (D)	2021년 예산 대비 증감 (D-A)	비고
		계 (A=B+C)	본예산 (B)	1회~3회 추경 (C)			
계	2,500	14,000	14,000		4,000	-10,000	
국 비							
도 비							
시 비	2,500	14,000	14,000		4,000	-10,000	
기 타							

## □ 예산 증감사유

- 특성화사업 및 코로나-19 상황을 반영한 4개 프로그램 일몰(나의 강점 찾기, 시간속의 나, 야 너두 할 수 있어 뷰티아티스트, 자치기구 워크숍) ▲10,000천원 사업비 감액

## □ 법적근거

근거법령	청소년활동진흥법	제34조 제1항, 제2항
근거내용	제34조(청소년수련거리의 개발·보급) ① 국가 및 지방자치단체는 청소년수련활동에 필요한 청소년수련거리를 그 이용대상·나이·이용장소 등을 종합적으로 고려하여 유형별로 균형 있게 개발·보급하여야 한다. ② 국가 및 지방자치단체는 청소년의 발달원리와 선호도에 근거하여 청소년수련거리를 전문적으로 개발하여야 한다.	

## □ 사업성격 및 사전절차 이행여부

사업성격		사전절차 이행여부						
		중기지방 재정계획	투자심사	공유재산 관리계획	학술용역비 사전심사	정보화사업 사전협의	민간위탁 의회동의	출연·출자 의회의결
신규사업□	계속사업■	비대상	비대상	비대상	비대상	비대상	비대상	비대상
경상■	자본□	-	-	-	-	-	-	-
자체재원□	보조재원■	-	-	-	-	-	-	-

## □ 예산요구 필요성 및 사업내용

- 국가가 인증하는 프로그램 운영을 통하여 양질의 청소년 프로그램 제공
- 전기전자 어서와 : 전기 전자 회로의 원리와 구조 이해, 체험활동
- 디지털 원주민을 위한 디지털 리터러시 : 온라인 협업활동, 빅데이터 활용, AI 체험 등
- 나는 기후캐스터! : 기상, 기후의 원리 및 변화의 이해, 진로직업 탐구 기회 제공 등

□ 사업비 산출내역

(단위 : 천원)

사업명	통계목	사업내용 및 산출내역	비고	
청소년 수련활동 인증사업비	746-216-01 행사운영비	· 전기전자 어서와	4급	
		- 운영물품 : 13,000원*14명*5회기 = 910		
		- 강사비 : (80,000원+추가1시간 40,000원)*5회 = 600		
		- 간식비 : 3,000원*14명 = 42		
		- 문구류 : 48,000원*1회 = 48		
		<b>소 계</b>	<b>1,600</b>	3급 인증만료에 따른 신규 획득
		· 디지털 원주민을 위한 디지털리터러시		
		- 강사비 : (100,000원+추가1시간 50,000원)*5회 = 750		
		- 교재비 : 4,000원*14명*5회기 = 280		
		- 운영물품비 : 500원*14명*5회기 = 35		
		- 보험비 : 500원*14명*5회기 = 35		
		<b>소 계</b>	<b>1,100</b>	
· 나는 기후캐스터!	3급 신규			
- 강사비 : (100,000원+추가1시간 50,000원)*4회 = 600				
- 체험재료 : 115,000원*4회 = 460				
- 간식비 : 3,000원*14명*4회 = 168				
- 문구류 : 72,000원*1회 = 72				
<b>소 계</b>	<b>1,300</b>			
<b>총 계</b>	<b>4,000</b>			

□ 사업 추진계획

○ 추진 경위 및 향후계획

- 2021.12 : 고촌청소년문화의집 연간 운영계획 수립
- 2022.01~12 : 3개 수련활동 인증프로그램 운영 및 결과보고

□ 최근 3년 추진실적 및 집행현황

○ 최근 3년 추진실적

구분	주요사업내용(추진실적)					비고
2019년	- 해당없음					
2020년	<b>프로그램명</b>	<b>대상</b>	<b>추진실적(명)</b>	<b>횟수</b>	<b>주요내용</b>	
	나의 강점 찾기	중고등	70	5	자신의 강점에 대해 알아보고 미래 설계 및 직무 찾기	
	시간 속의 나	초등	70	5	시각과 달력의 탄생 역사를 통한 시간에 대한 인문학적 고찰	
2021년	<b>프로그램명</b>	<b>대상</b>	<b>추진실적(명)</b>	<b>횟수</b>	<b>주요내용</b>	10.31. 일까지 추진실적
	디지털 원주민을 위한 디지털리터러시	중고등	70	5	올바른 디지털의 사용법과 예절을 익히고 빅데이터와 인공지능의 활용 방법을 체험	
	나의 강점 찾기	중고등	70	5	자신의 강점에 대해 알아보고 미래	

					설계 및 직무 찾기
시 간 속 의 나	초등	70	5	시각과 달력의 탄생 역사를 통한 시간에 대한 인문학적 고찰	
전 기 전 자 어 서 와	중등	70	5	전기전자회로의 원리와 구조의 이해	
야 너 두 할 수 있 어 뷰티 아티스트	중고등	56	4	헤어, 메이크업 등의 전문적 체험	

○ 최근 3년 집행현황

(단위 : 천원)

연 도	예산현액 (예산액+이월액)	집 행 액	다음연도 이월액 (예상액)	집행잔액	비고
2019년	-	-	-	-	
2020년	2,500	2,500	-	-	
2021년	14,000	3,998	-	10,002	10.31.일 기준 실 집행현황

□ 사업부서 및 담당자

부서명	청소년수련관	지역사회2팀장 홍성갑	담당자	공무직 문형주	전화	997-4246
-----	--------	-------------	-----	---------	----	----------

# (출입구 자동문 설치비) (P - 55)

## □ 사업개요

- 사업기간 : 2022. 1월~2월                      ○ 위    치 : 고촌청소년문화의집 (김포시 은행영사정로 23번길 52-15)
- 사업규모 : 고촌청소년문화의집 출입구 자동문 설치
- 사업목적 및 기대효과 : 3층 엘리베이터 앞 출입문 시건 장치 강화를 통한 안전한 수련시설 운영
- 예산요구 현황

(단위 : 천원)

구 분	2020년 예산액	2021년 예산액			2022년 요구액 (D)	2021년 예산 대비 증감 (D-A)	비고
		계 (A=B+C)	본예산 (B)	1회~3회 추경 (C)			
<b>계</b>					<b>3,506</b>	<b>3,506</b>	
국 비							
도 비							
시 비					3,506	3,506	
기 타							

## □ 예산 증감사유

- 現 엘리베이터 앞 출입문(나무문)은 잠금장치가 불안하여 자동문 설치를 통해 시건 기능 강화를 위한 예산 3,506천원 편성
- 現 출입문(나무문)은 충격을 가할 경우 잠금장치 쉽게 풀린다고 전문가가 유리문 교체로 권고함

## □ 법적근거

근거법령	청소년활동진흥법	제11조 제4항
근거내용	제11조(수련시설의 설치·운영 등) ④ 국가 또는 지방자치단체는 제3항에 따른 허가를 받아 수련시설을 설치·운영하는 자(이하 "수련시설 설치·운영자"라 한다)에게 예산의 범위에서 그 설치 및 운영에 필요한 경비의 일부를 보조할 수 있다.	

## □ 사업성격 및 사전절차 이행여부

사업성격		사전절차 이행여부						
신규사업■	계속사업□	중기지방 재정계획	투자심사	용역과제 심의	공유재산 관리계획	정보화사업 타당성심사	민간위탁 의회동의	출연·출자 의회의결
경상□	자본■	비대상	비대상	비대상	비대상	비대상	비대상	비대상
자체재원□	보조재원■	-	-	-	-	-	-	-

## □ 예산요구 필요성 및 사업내용

- 잠금장치가 불안한 나무문을 유리문으로 교체하여 안전한 수련시설 운영 가능
- 장애인도 용이하게 들어올 수 있는 자동문 설치

□ 사업비 산출내역

(단위 : 천원)

사업명	통계목	사업내용 및 산출내역	비고
출입구 자동문 설치비	234-401-01 시설비	·출입구 자동문 설치비 : 3,505,260원*1대 =	3,506
		총 계	3,506

□ 사업 추진계획

○ 추진 경위 및 향후계획

- 2022.01 : 업체 조사 및 기초단가조사
- 2022.01 : 설계 및 제작설치
- 2022.02 : 검수 및 대금 지급

□ 위치도 및 현장사진

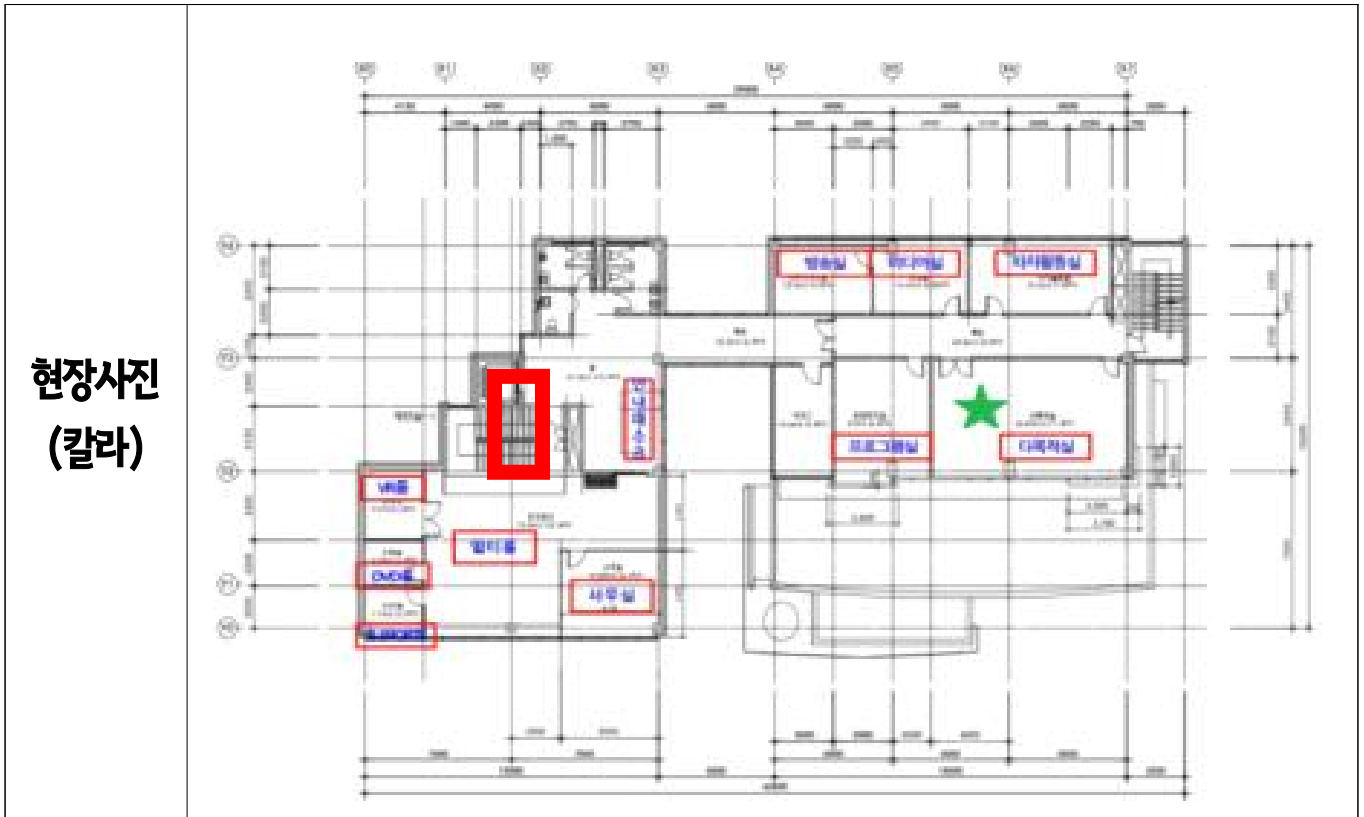

□ 사업부서 및 담당자

부서명	청소년수련관	지역사회2팀장 홍성갑	담당자	전문4급 홍성갑	전화	997-4246
-----	--------	-------------	-----	----------	----	----------

# (냉난방기 설치비) (P - 55)

## □ 사업개요

- 사업기간 : 2022. 1월~2월                      ○ 위    치 : 고촌청소년문화의집 (김포시 은행영사정로 23번길 52-15)
- 사업규모 : 고촌청소년문화의집 냉난방기 설치
- 사업목적 및 기대효과 : 냉난방기 교체를 통하여 문화의집 이용고객에게 쾌적한 실내 환경 제공
- 예산요구 현황

(단위 : 천원)

구 분	2020년 예산액	2021년 예산액			2022년 요구액 (D)	2021년 예산 대비 증감 (D-A)	비고
		계 (A=B+C)	본예산 (B)	1회~3회 추경 (C)			
<b>계</b>					<b>27,043</b>	<b>27,043</b>	
국 비							
도 비							
시 비					27,043	27,043	
기 타							

## □ 예산 증감사유

- 2007년 설치된 시스템에어컨(7대) 노후화로 인해 냉난방 기능이 효과가 미비하고 부품 수급의 어려움도 발생
- 21년 8월 에어컨 수리 기사 점검 결과 냉난방기 신규설치가 필요하다고 컨설팅

## □ 법적근거

근거법령	청소년활동진흥법	제11조 제4항
근거내용	제11조(수련시설의 설치·운영 등) ④ 국가 또는 지방자치단체는 제3항에 따른 허가를 받아 수련시설을 설치·운영하는 자(이하 "수련시설 설치·운영자"라 한다)에게 예산의 범위에서 그 설치 및 운영에 필요한 경비의 일부를 보조할 수 있다.	

## □ 사업성격 및 사전절차 이행여부

사업성격		사전절차 이행여부						
신규사업■	계속사업□	중기지방 재정계획	투자심사	용역과제 심의	공유재산 관리계획	정보화사업 타당성심사	민간위탁 의회동의	출연·출자 의회의결
경상□	자본■	비대상	비대상	비대상	비대상	비대상	비대상	비대상
자체재원□	보조재원■	-	-	-	-	-	-	-

## □ 예산요구 필요성 및 사업내용

- 2007년 설치된 냉난방기(시스템 천장형) 노후화로 인해 냉난방 기능이 아주 저하되고, 수리 시 부품 단종으로 유지하는데도 어려움 발생
- 이에 냉난방기 교체를 통하여 문화의집 이용 고객에게 쾌적한 환경을 제공하고자 함
- 사업내용 : 시스템형 천장 냉난방기 7대 설치

□ 사업비 산출내역

(단위 : 천원)

사업명	통계목	사업내용 및 산출내역	비고
냉난방기 설치비	234-401-01 시설비	· 실외기 12,427,800원*1대	= 12,428
		· 실내기 704,000*7대	= 4,928
		· 설치공사 9,540,650원*1회	= 9,541
		· 조달수수료 145,241원*1회	= 146
		<b>총 계</b>	<b>27,043</b>

□ 사업 추진계획

○ 추진 경위 및 향후계획

- 2022.01 : 업체 조사 및 기초단가조사
- 2022.01 : 설계 및 제작 설치
- 2022.02 : 검수 및 대금 지급

□ 위치도 및 현장사진

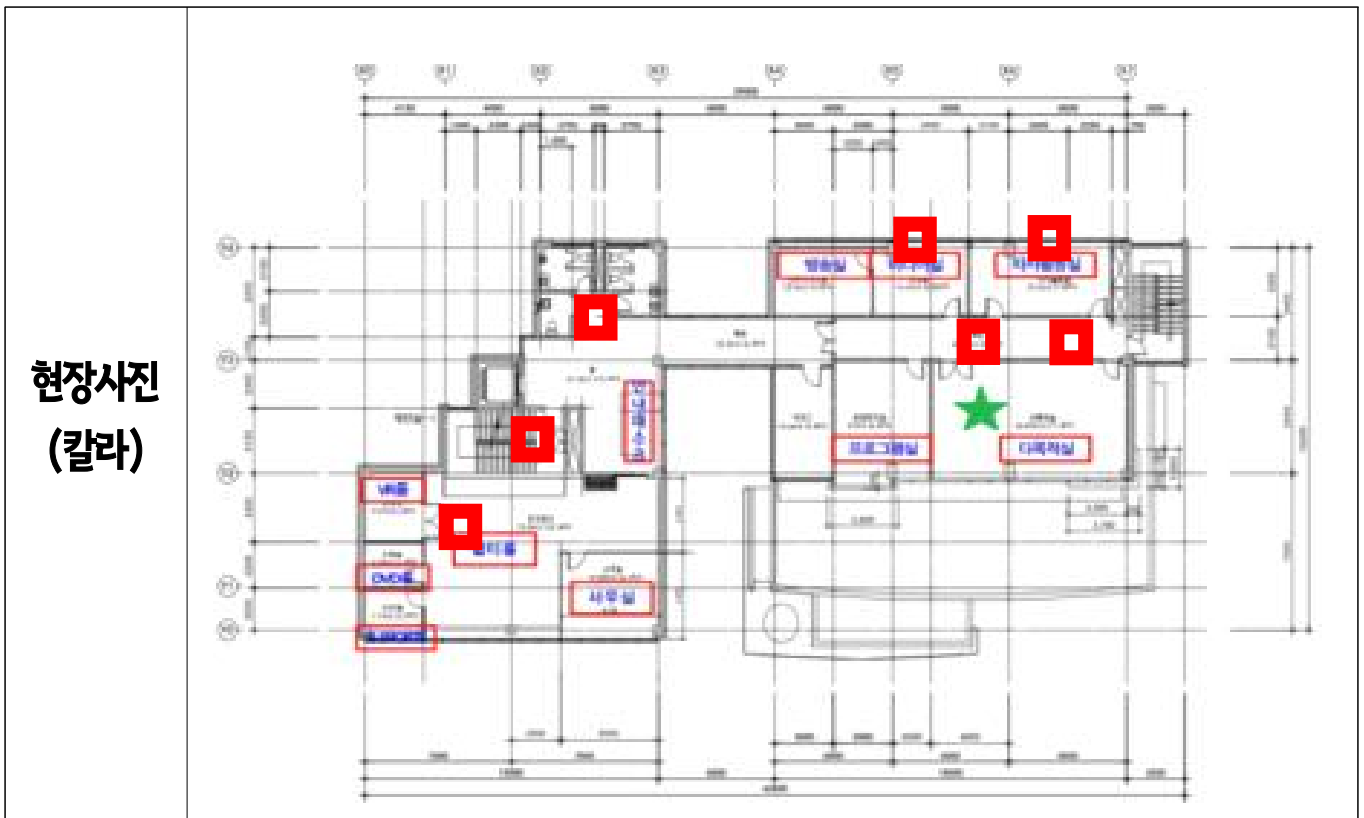

□ 사업부서 및 담당자

부서명	청소년수련관	지역사회2팀장 홍성갑	담당자	전문4급 홍성갑	전화	997-4246
-----	--------	-------------	-----	----------	----	----------

# (태블릿컴퓨터 구입비) (P - 55)

## □ 사업개요

- 사업기간 : 2022. 1월~2월                      ○ 위    치 : 고촌청소년문화의집(김포시 은행영사정로 23번길 52-15)
- 사업규모 : 태블릿PC 8대 구입
- 사업목적 및 기대효과 : 특성화사업 운영을 위한 자산 구입을 통하여 문화의집 이용률 증대에 기여
- 예산요구 현황

(단위 : 천원)

구 분	2020년 예산액	2021년 예산액			2022년 요구액 (D)	2021년 예산 대비 증감 (D-A)	비고
		계 (A=B+C)	본예산 (B)	1회~3회 추경 (C)			
<b>계</b>	<b>4,518</b>	<b>5,860</b>	<b>5,860</b>		<b>5,600</b>	<b>5,600</b>	
국 비							
도 비							
시 비	4,518	5,860	5,860		5,600	5,600	
기 타							

## □ 예산 증감사유

- 미디어 특성화 시설 운영을 위한 태블릿PC 8대 구입비용 5,600천원 편성
  - 미디어 초보를 위한 어플리케이션을 활용한 영상 제작 및 문화의집 전자도서관 운영

## □ 법적근거

근거법령	청소년활동진흥법	제11조 제4항
근거내용	제11조(수련시설의 설치·운영 등) ④ 국가 또는 지방자치단체는 제3항에 따른 허가를 받아 수련시설을 설치·운영하는 자(이하 "수련시설 설치·운영자"라 한다)에게 예산의 범위에서 그 설치 및 운영에 필요한 경비의 일부를 보조할 수 있다.	

## □ 사업성격 및 사전절차 이행여부

사업성격		사전절차 이행여부						
신규사업■	계속사업□	중기지방 재정계획	투자심사	용역과제 심의	공유재산 관리계획	정보화사업 타당성심사	민간위탁 의회동의	출연·출자 의회의결
경상□	자본■	비대상	비대상	비대상	비대상	비대상	비대상	비대상
자체재원□	보조재원■	-	-	-	-	-	-	-

## □ 예산요구 필요성 및 사업내용

- 2022년 고촌청소년문화의집 특성화 사업 [미디어] 운영을 위하여 전문가 자문 결과, 많은 청소년들에게 미디어를 보편적으로 보급하기 위해서는 핸드폰과 태블릿 PC를 활용한 촬영이 적합하다고 조언함
  - 특성화 전략인 미디어사업 활성화 및 플러스카페 기능 강화(전자북)를 위해 태블릿PC를 구입하고자 함

□ 사업비 산출내역

(단위 : 천원)

사업명	통계목	사업내용 및 산출내역	비고
태블릿컴퓨터 구입비	237-405-01 자산취득비	- 태블릿컴퓨터 구입 700,000원*8대 = 5,600	수수료 포함
		총 계	5,600

□ 사업 추진계획

○ 추진 경위 및 향후계획

- 2022.01 : 나라장터 물품가격조사
- 2022.01 : 기초단가조사 및 구입
- 2022.02 : 검수 및 대금 지급

○ 최근3년 집행현황

(단위 : 천원)

연 도	예산현액 (예산액+이월액)	집 행 액	다음연도 이월액 (예상액)	집행잔액	비고
2019년	100,000	99,990	-	10	
2020년	4,518	4,258	-	260	
2021년	5,860	5,762	-	98	10.31.일 기준 실 집행현황

□ 사업부서 및 담당자

부서명	청소년수련관	지역사회2팀장 홍성갑	담당자	전문4급 홍성갑	전화	997-4246
-----	--------	-------------	-----	----------	----	----------

# (공공청소년수련시설 이용활성화 사업비-보조금) (P - 55)

## □ 사업개요

- 사업기간 : 2022. 1월~12월      ○ 위    치 : 고촌청소년문화의집(김포시 은행영사정로 23번길 52-15)
- 사업규모 : 수련시설 미디어·영상 장비 8종 구입
- 사업목적 및 기대효과 : 위드 코로나 등의 환경변화와 비대면 및 영상 활용 프로그램 증가에 따른 장비 구축
- 예산요구 현황

(단위 : 천원)

구 분	2020년 예산액	2021년 예산액			2022년 요구액 (D)	2021년 예산 대비 증감 (D-A)	비고
		계 (A=B+C)	본예산 (B)	1회~3회 추경 (C)			
계		10,000	10,000		20,000	10,000	
국 비							
도 비		3,000	3,000		6,000	3,000	
시 비		7,000	7,000		14,000	7,000	
기 타							

## □ 법적근거

근거법령	청소년기본법, 청소년활동진흥법	제47조, 제5조
근거내용	제47조(청소년활동의 지원) ① 국가 및 지방자치단체는 청소년활동을 지원하여야 한다. ② 제1항에 따른 청소년활동의 지원에 관한 사항은 따로 법률로 정한다. 제5조(청소년활동의 지원) ① 청소년은 다양한 청소년활동에 주체적이고 자발적으로 참여하여 자신의 꿈과 희망을 실현할 충분한 기회와 지원을 받아야 한다. ② 국가 및 지방자치단체는 청소년활동을 활성화하는 데 필요한 청소년활동시설, 청소년활동 프로그램, 청소년지도자 등을 위한 시책을 수립·시행하여야 한다. ③ 국가 및 지방자치단체는 개인·법인 또는 단체가 청소년활동을 지원하려는 경우에는 그에 필요한 행정적·재정적 지원을 할 수 있다.	

## □ 사업성격 및 사전절차 이행여부

사업성격		사전절차 이행여부						
신규사업□	계속사업■	중기지방 재정계획	투자심사	공유재산 관리계획	학술용역비 사전심사	정보화사업 사전협의	민간위탁 의회동의	출연·출자 의회의결
경상□	자본■	비대상	비대상	비대상	비대상	비대상	비대상	비대상
자체재원□	보조재원■	-	-	-	-	-	-	-

## □ 예산요구 필요성 및 사업내용

- 경기도 청소년과-15459(2021.08.20.)호 ‘22년 공공청소년수련시설 이용활성화 사업’ 관련
- 문화의집에 필요한 미디어·영상 장비 구축 사업을 진행하고자함
  - 노트북 2대, 태블릿PC 15대, 4K(초고화질) 캠코더 1대, 웹캠 2대, 스위처 1대, 컬러프린터 1대, 방송용 조명 2세트, 카페테이블 2개를 구입하고자 하는 사항

□ 사업비 산출내역

(단위 : 천원)

사업명	통계목	사업내용 및 산출내역	비고
공공청소년수련시설 이용활성화 사업비	237-405-01 자산취득비 (보조금)	· 공공청소년수련시설 이용활성화 사업	
		- 노트북 구입 1,500,000원*2대	= 3,000
		- 태블릿PC 700,000원*15대	= 10,500
		- 캠코더 3,500,000원*1대	= 3,500
		- 웹캠 230,000원*2대	= 460
		- 스위처 600,000원*1대	= 600
		- 컬러프린터기 470,000원*1대	= 470
		- 방송용 조명 357,000원*2세트	= 714
		- 카페테이블 378,000원*2개	= 756
		총 계	20,000

□ 사업 추진계획

○ 추진 경위 및 향후계획

- 2022.01 : 국가보조금 신청(1월) 및 미디어·영상 장비 구입
- 2022.02 : 영상·미디어 장비 구입
- 2022.03~12 : 영상·미디어 관련 프로그램 운영 및 정산보고서 제출

□ 최근 3년 추진실적 및 집행현황

○ 최근 3년 추진실적

구분	주요사업내용(추진실적)					비고
2019년	- 해당없음					
2020년	- 해당없음					
2021년	프로그램	대상	추진실적(명)	횟수	주요내용	10.31.일까지 추진실적
	빛그림이	초등	222	18	아이패드를 활용한 웹툰 드로잉	

※ 공공청소년프로그램 지원사업→공공프로그램 활성화지원사업(미디어영상장비 지원)

○ 최근 3년 집행현황

(단위 : 천원)

연도	예산현액 (예산액+이월액)	집행액	다음연도 이월액 (예상액)	집행잔액	비고
2019년	-	-	-	-	
2020년	-	-	-	-	
2021년	10,000	6,289	-	3,711	10.31.일 기준 실 집행현황

□ 사업부서 및 담당자

부서명	청소년수련관	지역사회2팀장 홍성갑	담당자	공무직 신준예	전화	997-4246
-----	--------	-------------	-----	---------	----	----------

# 2022년 본예산 사업설명서

## (지역사회2팀 - 사우청소년문화의집)





**□ 사업 추진계획**

○ 추진 경위 및 향후계획

- 2022.01 : 청소년지도사 배치지원사업 국고보조금 교부신청
- 2022.01~11 : 사업 운영(청소년운영위원회 및 수련활동 프로그램 운영)
- 2022.12 : 결과보고 및 정산보고서 제출

**□ 최근 3년 추진실적 및 집행현황**

○ 최근 3년 추진실적

구분	주요사업내용(추진실적)	비고
2019년	- 운영기간 : 2019. 1월~12월 - 주요사업 : 청소년운영위원회, 청소년수련활동인증프로그램, 청소년수련활동프로그램 운영 - 참여인원 : 청소년배치지도사 1명	
2020년	- 운영기간 : 2020. 1월~12월 - 주요사업 : 청소년운영위원회, 청소년수련활동인증프로그램, 청소년수련활동프로그램 운영 - 참여인원 : 청소년배치지도사 1명	
2021년	- 운영기간 : 2021. 1월~12월 - 주요사업 : 청소년운영위원회, 청소년수련활동인증프로그램, 청소년수련활동프로그램, 여성가족부 청소년프로그램 공모사업[참여분여]운영 - 참여인원 : 청소년배치지도사 1명	10.31.일까지 추진실적

○ 최근 3년 집행현황

(단위 : 천원)

연 도	예산현액 (예산액+이월액)	집 행 액	다음연도 이월액 (예상액)	집행잔액	비고
2019년	22,320	22,320	-	-	
2020년	25,740	25,740	-	-	
2021년	25,968	21,440	-	4,528	10.31.일 기준 실 집행현황

**□ 사업부서 및 담당자**

부서명	청소년수련관	지역사회2팀장 홍성갑	담당자	전문5급 최정숙	전화	997-8140
-----	--------	-------------	-----	----------	----	----------

# 청소년 동아리활동 지원사업비-보조금 (P - 57)

## □ 사업개요

- 사업기간 : 2022. 1월~12월
- 사업규모 : 3개 동아리
- 사업목적 및 기대효과 : 청소년들의 참여 기회 확대를 통해 청소년활동을 활성화 시키고 건전한 여가 생활 향유
- 예산요구 현황

(단위 : 천원)

구 분	2020년 예산액	2021년 예산액			2022년 요구액 (D)	2021년 예산 대비 증감 (D-A)	비고
		계 (A=B+C)	본예산 (B)	1회~3회 추경 (C)			
계	3,750	3,750	3,750		3,750		
국 비	1,500	1,500	1,500		1,500		
도 비							
시 비	2,250	2,250	2,250		2,250		
기 타							

## □ 법적근거

근거법령	청소년활동진흥법	제64조 제1항, 제2항
근거내용	제64조(청소년동아리활동의 활성화) ① 국가 및 지방자치단체는 청소년이 자율적으로 참여하여 조직하고 운영하는 다양한 형태의 동아리활동을 적극 지원하여야 한다. ② 청소년활동시설은 제1항에 따른 동아리활동에 필요한 장소 및 장비 등을 제공하고 지원 할 수 있다.	

## □ 사업성격 및 사전절차 이행여부

사업성격		사전절차 이행여부						
신규사업□	계속사업■	중기지방 재정계획	투자심사	용역과제 심의	공유재산 관리계획	정보화사업 타당성심사	민간위탁 의회의결	출연·출자 의회의결
경상■	자본□	비대상	비대상	비대상	비대상	비대상	비대상	비대상
자체재원□	보조재원■	-	-	-	-	-	-	-

## □ 예산요구 필요성 및 사업내용

- 청소년활동진흥법 제6장 제64조(청소년동아리활동의 활성화)에 의거 보조금 지원을 통한 예산 확보
- 자율적이고 능동적인 자치능력 개발과 전전한 문화 형성을 통한 공간의 장 마련
- 청소년들의 다양한 소질 및 적성을 개발하고 그들의 흥미와 진로 탐색과 연결되는 자치활동 지원

## □ 사업비 산출내역

(단위 : 천원)

사업명	통계목	사업내용 및 산출내역	비 고
청소년 동아리활동 지원사업비	722-216-05 국도시비 보조금사업	· 문화예술동아리	
		회의진행비 : 3,000원*20명*12회	= 720
		행사진행비 : 90,000원*4회	= 360
		문구류 : 50,000원*1회	= 50
		강사비 : 60,000원(2시간)*1명*2회	= 120
	<b>소 계</b>		<b>1,250</b>

사업명	통계목	사업내용 및 산출내역	비고
		· 봉사동아리 회의진행비 : 3,000원*20명*12회 = 720 행사진행비 : 120,000원*4회 = 480 문구류 : 50,000원*1회 = 50	
		<b>소 계</b> <b>1,250</b>	
		· 댄스동아리연합 회의진행비 : 3,000원*20명*12회 = 720 공연물품비 : 60,000원*4회 = 240 문구류 : 50,000원*1회 = 50 강사비 : 60,000원(2시간)*1명*4회 = 240	
		<b>소 계</b> <b>1,250</b>	
		<b>총 계</b> <b>3,750</b>	

## □ 사업 추진계획

### ○ 추진 경위 및 향후계획

- 2021.11~12 : 2022년 신규 동아리 모집, 2021년 사업 운영평가 및 결과보고
- 2022.01 : 연간 운영계획 수립
- 2022.02~12 : 사업진행(세부사업 운영 및 예산 집행, 집행관리)
- 2022.12 : 사업 운영평가 및 결과보고, 2023년 신규 동아리 모집 및 선발

## □ 최근 3년 추진실적 및 집행현황

### ○ 최근 3년 추진실적

구분	주요사업내용(추진실적)					비고
2019년	프로그램명	대상	추진실적(명)	횟수	내용	
	청소년동아리지원사업	중고	432	25	정기·수시연습, 회의, 공연, 축제 등	
	계		432	25		
2020년	프로그램명	대상	추진실적(명)	횟수	내용	
	청소년동아리지원사업	중고	639	15	정기·수시연습, 회의, 공연, 축제 등	
	계		639	15		
2021년	프로그램명	대상	추진실적(명)	횟수	내용	10.31일까지 추진실적
	청소년동아리지원사업	중고	267	18	정기·수시연습, 회의, 공연, 축제 등	
	계		267	18		

### ○ 최근 3년 집행현황

(단위 : 천원)

연도	예산현액 (예산액+이월액)	집행액	다음연도 이월액 (예상액)	집행잔액	비고
2019년	3,750	3,750	-	-	
2020년	3,750	3,450	-	300	
2021년	3,750	1,744	-	2,006	10.31일 기준 실 집행현황

## □ 사업부서 및 담당자

부서명	청소년수련관	지역사회2팀장 홍성갑	담당자	공무직 심태용	전화	997-8140
-----	--------	-------------	-----	---------	----	----------



□ 사업 추진계획

○ 추진 경위 및 향후계획

- 2022.01 : 청소년운영위원회 국고보조금 교부신청
- 2022.01~11 : 사업 운영(세부사업 운영 및 예산집행, 집행관리)
- 2022.12 : 결과보고 및 정산보고서 제출

□ 최근 3년 추진실적 및 집행현황

○ 최근 3년 추진실적

구분	주요사업내용(추진실적)					비고
2019년	프로그램명	대상	추진실적(명)	횟수	내용	
	청소년운영위원회 운영	중·고	450	28	정가수시모임 시설 및 프로그램 모니터링 등	
	계		450	28		
2020년	프로그램명	대상	추진실적(명)	횟수	내용	
	청소년운영위원회 운영	중·고	329	8	정가수시모임 시설 및 프로그램 모니터링 등	
	계		329	8		
2021년	프로그램명	대상	추진실적(명)	횟수	내용	10.31.일까지 추진실적
	청소년운영위원회 운영	중·고	91	6	정가수시모임 시설 및 프로그램 모니터링 등	
	계		91	6		

○ 최근 3년 집행현황

(단위 : 천원)

연 도	예산현액 (예산액+이월액)	집 행 액	다음연도 이월액 (예상액)	집행잔액	비고
2019년	2,000	2,000	-	-	
2020년	2,000	2,000	-	-	
2021년	2,000	807	-	1,193	10.31.일 기준 실 집행현황

□ 사업부서 및 담당자

부서명	청소년수련관	지역사회2팀장 홍성갑	담당자	공무직 김지민	전화	997-8140
-----	--------	-------------	-----	---------	----	----------



□ 사업 추진계획

○ 추진 경위 및 향후계획

- 2022.01 : 청소년공부방 지방보조금 교부신청 및 사업계획서 제출
- 2022.01~12 : 사업 운영(세부사업 운영 및 예산집행, 집행관리)
- 2022.12 : 결과보고 및 정산보고서 제출

□ 최근 3년 추진실적 및 집행현황

○ 최근 3년 추진실적

구분	주요사업내용(추진실적)				비고
2019년	프로그램명	대상	추진실적(명)	내용	
	청소년 공부방	초·중·고	1,255	청소년 무료로 이용할 수 있는 자율학습 전용공간 제공	
	계		1,255		
2020년	프로그램명	대상	추진실적(명)	내용	
	청소년 공부방	초·중·고	179	청소년 무료로 이용할 수 있는 자율학습 전용공간 제공	
	계		179		
2021년	프로그램명	대상	추진실적(명)	내용	10.31일까지 추진실적
	청소년 공부방	초·중·고	3	청소년 무료로 이용할 수 있는 자율학습 전용공간 제공	
	계		3		

○ 최근 3년 집행현황

(단위 : 천원)

연 도	예산현액 (예산액+이월액)	집 행 액	다음연도 이월액 (예상액)	집행잔액	비고
2019년	15,750	15,750	-	-	
2020년	16,320	12,296	-	4,024	
2021년	16,320	8,880		7,440	10.31일 기준 실 집행현황

□ 사업부서 및 담당자

부서명	청소년수련관	지역사회2팀장 홍성갑	담당자	전문5급 최정숙	전화	997-8140
-----	--------	-------------	-----	----------	----	----------



## □ 사업비 산출내역

(단위 : 천원)

사업명	통계목	사업내용 및 산출내역	비고
마을연계 사업비	746-216-01 행사운영비	· 가상현실 메이커 교육 운영프로그램 : 400,000원*1회 = 400 강사비 : 150,000원(2시간)*1명*4회 = 600	
		<b>소 계</b> <b>1,000</b>	
		· 다 같이 놀자, 우리마을 재료비 : 10,000원*20명*8회 = 1,600 운영물품 : 2,500원*20회*8회 = 400 문구류 : 40,000원*1회 = 40 강사비 : 120,000원(2시간)*1명*8회 = 960	
		<b>소 계</b> <b>3,000</b>	
		· 찾아가는 홍보활동 홍보판넬 제작 : 44,000원*10개교 = 440 체험부스운영 : 50,000원*10개교 = 500 운영물품구입 : 6,000원*10개교 = 60	
		<b>소 계</b> <b>1,000</b>	
		<b>총 계</b> <b>5,000</b>	

## □ 사업 추진계획

### ○ 추진 경위 및 향후계획

- 2022.01 : 2022년 연간 프로그램 운영 계획 편성
- 2022.03~11 : 사업 운영(세부사업 운영 및 예산집행) 및 결과보고

## □ 최근 3년 추진실적 및 집행현황

### ○ 최근 3년 추진실적

구분	주요사업내용(추진실적)					비고
	프로그램명	대상	추진실적(명)	횟수	내용	
2019년	창의적체험활동	중,고	280	4	창의적체험활동을 위한 운영물품 및 활동장소 제공	비예산
	계		280	4		
	2020년	- 코로나19에 따른 사업 미추진				
2021년	프로그램명	대상	추진실적(명)	횟수	내용	10.31일까지 추진실적
	환경아 놀자	초	48	2	휴과 생태계 환경교육 및 휴그림 그리기	
	가상현실메이커교실	초	-	-	나만의 가상현실 공간 만들기	
	창의적체험학습	중,고	-	-	창의적체험활동을 위한 운영물품 및 활동장소 제공	
계		48	2			

### ○ 최근 3년 집행현황

(단위 : 천원)

연도	예산현액 (예산액+이월액)	집행액	다음연도 이월액 (예상액)	집행잔액	비고
2019년	-	-	-	-	
2020년	-	-	-	-	
2021년	2,000	760	-	1,240	10.31일 기준 실 집행현황

## □ 사업부서 및 담당자

부서명	청소년수련관	지역사회2팀장	홍성갑	담당자	공무직 심태용	전화	997-8140
-----	--------	---------	-----	-----	---------	----	----------

# (특성화 사업비) (P - 58)

## □ 사업개요

- 사업기간 : 2022. 2월~10월
- 사업규모 : 6개 프로그램
- 사업목적 및 기대효과 : 글로벌시대 세계적인 철학과 감각을 가지고 세계의 일원으로서 권리와 시민적 책임을 가져 지구 공동체 시민으로서의 정체성 습득 및 미래를 이끌어갈 인재 양성

## ○ 예산요구 현황

(단위 : 천원)

구 분	2020년 예산액	2021년 예산액			2022년 요구액 (D)	2021년 예산 대비 증감 (D-A)	비고
		계 (A=B+C)	본예산 (B)	1회~3회 추경 (C)			
계		3,200	3,200		28,100	24,900	
국 비							
도 비							
시 비		3,200	3,200		28,100	24,900	
기 타							

## □ 예산 증감사유

- 2022년 공공청소년수련시설 프로그램 운영지원사업 변경운영계획(공공청소년수련시설 이용활성화 지원사업으로의 변경)에 따른 변경 예산 편성
- 세계화 글로벌 시대에 부합하는 시민의식을 함양한 청소년의 소질과 적성에 맞는 교육 기회 제고
- 사우청소년문화의집만의 특성을 살린 특성화프로그램 5종 개발[기존 특성화프로그램 3종 일몰(품나는 메이커, 나만의 소리를 찾아서, 청소년코딩 기초교육)]

## □ 법적근거

근거법령	청소년활동진흥법	제34조 제1항, 제2항
근거내용	제34조(청소년수련거리의 개발·보급) ① 국가 및 지방자치단체는 청소년수련활동에 필요한 청소년수련거리를 그 이용대상·나이·이용장소 등을 종합적으로 고려하여 유형별로 균형 있게 개발·보급하여야 한다. ② 국가 및 지방자치단체는 청소년의 발달원리와 선호도에 근거하여 청소년수련거리를 전문적으로 개발하여야 한다.	

## □ 사업성격 및 사전절차 이행여부

사업성격		사전절차 이행여부						
신규사업□	계속사업■	중기지방 재정계획	투자심사	용역과제 심의	공유재산 관리계획	정보회사업 타당성심사	민간위탁 의회동의	출연·출자 의회결
경상■	자본□	비대상	비대상	비대상	비대상	비대상	비대상	비대상
자체재원□	보조재원■	-	-	-	-	-	-	-

## □ 예산요구 필요성 및 사업내용

- 청소년 선호 및 욕구충족 프로그램의 운영 정착 및 공공청소년수련시설의 청소년 이용률 향상 도모
- 새로운 직업군 이해 및 다양한 직업체험을 통한 진로에 대한 적성과 흥미를 높임
- 세계시민사회의 주체이자 책임 있는 사회구성원으로서 전지구적 문제를 이해하고 민주적 의사결정과정

을 통해 올바른 해결방법 모색

- 지구촌 문제에 관심을 가지고 세계 시민의식을 함양하며 청소년으로서의 올바른 권리신장 도모
- 양성평등 교육 및 성인지 교육을 통해 우리 사회의 남녀 차별적 의식과 관행을 개선하고 개인의 능력과 소질을 계발할 수 있는 기반 조성

□ 사업비 산출내역

(단위 : 천원)

사업명	통계목	사업내용 및 산출내역	비 고
특성화 사업비	746-216-01 행사운영비	· 청소년 양성평등 비책 강사비 : 230,000원(2시간)*1명*8회*2기 = 3,680 활동진행비 : 3,000원*15명*4회*2기 = 360 캠페인재료비 : 1,000원*100명*2기 = 200 홍보물 제작비 : 200,000원*2회 = 400 운영비 : 180,000원*2회 = 360	신규
		<b>소 계</b> <b>5,000</b>	
		· 세계시민 리더십교육 강사비 : 230,000원(2시간)*1명*8회*2기 = 3,680 활동진행비 : 3,000원*15명*4회*2기 = 360 체험활동비 : 22,000원*15명*2기 = 660 차량임차비 : 500,000원*2회 = 1,000 보험가입비 : 1,000원*15명*2기 = 30 운영비 : 135,000원*2회 = 270	신규
		<b>소 계</b> <b>6,000</b>	
		· 청소년 인권이야기 강사비 : 230,000원(2시간)*1명*4회*2기 = 1,840 활동진행비 : 3,000원*15명*2회*2기 = 180 캠페인재료비 : 1,000원*100명*2기 = 200 운영비 : 140,000원*2회 = 280	유지(변경)
		<b>소 계</b> <b>2,500</b>	
		· 세계 시민성 함양 프로그램 강사비 : 230,000원(2시간)*1명*6회*4기 = 5,520 활동진행비 : 3,000원*15명*3회*4기 = 540 캠페인재료비 : 1,000원*100명*4기 = 400 구호물품상자 : 200,000원*1식 = 200 운영비 : 85,000원*4회 = 340	신규
		<b>소 계</b> <b>7,000</b>	
		· 우리의 권리, 청소년 참정권 강사비 : 230,000원(2시간)*1명*5회*2기 = 2,300 활동진행비 : 3,000원*15명*2회*2기 = 180 문구류 : 75,000원*2회 = 150 체험비 : 185,000원*2회 = 370	신규
		<b>소 계</b> <b>3,000</b>	
· 선거체험과 함께하는 미디어리터러시 강사비 : 230,000원(2시간)*1명*8회*2기 = 3,680 활동진행비 : 3,000원*15명*2회*2기 = 180 워크북제작비 : 2,000원*15명*2기 = 60 활동진행비 : 10,000원*15명*2기 = 300 운영비 : 190,000원*2회 = 380	신규		
<b>소 계</b> <b>4,600</b>			
<b>총 계</b> <b>28,100</b>			

□ 사업 추진계획

○ 추진 경위 및 향후계획

- 2022.01 : 2022년 연간 프로그램 운영 계획 편성
- 2022.03~11 : 사업운영(세부사업 운영 및 예산집행) 및 결과보고

□ 최근 3년 추진실적 및 집행현황

○ 최근 3년 추진실적

구분	주요사업내용(추진실적)					비고
2019년	- 해당없음					
2020년	- 해당없음					
2021년	프로그램명	대상	추진실적(명)	횟수	내용	10.31일까지 추진실적
	폼나는 메이커	초	133	7	3D모델링 활용 및 디자인 LED키트 제작	
	내린의 소를 찾아서	초	92	5	자신만의 소리들을 코딩하여 프로그램 개발	
	청소년코딩 기초교육	초	182	10	스캐처를 활용한 코딩교육	
	계		407	22		

○ 최근 3년 집행현황

(단위 : 천원)

연 도	예산현액 (예산액+이월액)	집 행 액	다음연도 이월액 (예상액)	집행잔액	비고
2019년	-	-	-	-	
2020년	-	-	-	-	
2021년	3,200	2,720	-	480	10.31일 기준 실 집행현황

□ 사업부서 및 담당자

부서명	청소년수련관	지역사회2팀장 홍성갑	담당자	전문5급 최정숙	전화	997-8140
-----	--------	-------------	-----	----------	----	----------



## □ 사업비 산출내역

(단위 : 천원)

사업명	통계목	사업내용 및 산출내역	비고
청소년수련활동 인증사업비	746-216-01 행사운영비	· 다(多)함께 놀자 보드게임제작비 : 25,000원*16명 = 400 문구류 : 216,000원*1회 = 216 활동진행비 : 3,000원*16명*3회 = 144 강사비 : 120,000원(2시간)*1명*2회 = 240	
		<b>소 계</b> <b>1,000</b>	
		· 스페셜 코더 로봇키트 : 20,000원*13명 = 260 문구류 : 62,000원*1회 = 62 활동진행비 : 1,200원*13명*5회 = 78 강사비 : 120,000원(2시간)*1명*5회 = 600	
		<b>소 계</b> <b>1,000</b>	
		· 두근두근 행복더하기 운영물품 : 1,000원*20명*5회 = 100 보험료 : 1,000원*20명*5회 = 100 활동진행비 : 1,000원*20명*5회 = 100 강사비 : 120,000원(2시간)*1명*5회 = 600	비대면
		<b>소 계</b> <b>900</b>	
		· 청소년 건강프로그램 ‘건강해 GYM’ 운영물품 : 3,000원*15명*6회 = 270 보험료 : 1,000원*15명*6회 = 90 문구류 : 80,000원*1회 = 80 강사비 : 120,000원(2시간)*1명*3회 = 360	
		<b>소 계</b> <b>800</b>	
		<b>총 계</b> <b>3,700</b>	

## □ 사업 추진계획

### ○ 추진 경위 및 향후계획

- 2022.01 : 2022년 연간 프로그램 운영 계획 편성
- 2022.03~11 : 사업 운영(세부사업 운영 및 예산집행) 및 결과보고

## □ 최근 3년 추진실적 및 집행현황

### ○ 최근 3년 추진실적

구분	주요사업내용(추진실적)					비고
	프로그램명	대상	추진실적(명)	횟수	내용	
2019년	청소년그린티어	중,고	60	3	환경교육, 상하수도사업소 탐방 등	
	다(多)함께 놀자	초	64	4	보드게임의 이해, 보드게임 제작 및 시연회 등	
	청소년 NEW헬스클럽	중,고	64	4	신체의 중요성 교육, 신체운동 스트레칭, 건강 생활계획표 작성 등	
	청소년V스쿨	중	90	6	자원봉사소양교육, 수요처 지도 제작 등	
	세계속으로 떠나요	초	75	5	다문화이해 교육, 통일교육, 통일 협동 그림그리 기, 세계문화체험활동 등	
	스페셜코더	초	65	5	4차 산업이란?, 창의로봇만들기, 코딩 배워보기, 코딩 예제 풀어보기 등	
	환경지킴이	초	60	3	환경교육, 지렁이 분변토 만들기, 환경보드게임 진행, 환경캠페인 등	
	우리말나들이	초	59	3	한글역사교육, 한글에코백만들기, 한글골든벨, 언어순화캠페인 등	
	이색진로체험	중,고	60	4	이색 직업 탐색, 풍선아트 및 페이스페인팅 등	
	계		597	37		

	프로그램명	대상	추진실적(명)	횟수	내용	
	2020년	청소년V스쿨	중	-	-	
	다(多)함께 놀자	초	48	4	보드게임의 이해, 보드게임 제작 및 시연회 등	
	청소년 NEW헬스클럽	중,고	-	-	신체의 중요성 교육, 신체운동 스트레칭, 건강 생활계획표 작성 등	
	세계속으로 떠나요	초	-	-	다문화이해 교육, 통일교육, 통일 협동 그림그리기, 세계문화체험활동 등	
	스페셜코더	초	65	5	4차 산업이란?, 창의로봇만들기, 코딩 배워보기 등	
	환경지킴이	초	36	3	환경교육, 지렁이 분변토 만들기, 환경보드게임 진행, 환경캠페인 등	
	우리말나들이	초	60	3	한글역사교육, 한글에코백만들기, 한글골든벨 등	
	이색진로체험	중,고	45	4	풍선아트 및 페이스페인팅 배우기 등	
	청소년환경연구소	중,고	-	-	환경교육, 상하수도사업소 탐방 등	
	토론, 그것이 알고싶다	중,고	61	4	토론하는 방법 및 토론과 토의의 차이점 알기 등	
	계		315	23		
2021년	프로그램명	대상	추진실적(명)	횟수	내용	10.31.일까지 추진실적
	다(多)함께 놀자	초	64	4	보드게임의 이해, 보드게임 제작 및 시연회 등	
	청소년 NEW헬스클럽	중,고	11월 예정	-	신체의 중요성 교육, 신체운동 스트레칭, 건강 생활계획표 작성 등	
	세계속으로 떠나요	초	50	5	다문화이해 교육, 통일교육, 통일 협동 그림그리기, 세계문화체험활동 등	
	스페셜코더	초	65	5	4차 산업이란?, 창의로봇만들기, 코딩 배워보기 등	
	청소년V스쿨	중	20	2	자원봉사소양교육, 수요처 지도 제작 등	
	환경지킴이	초	45	3	환경교육, 지렁이 분변토 만들기, 환경보드게임 진행, 환경캠페인 등	
	우리말나들이	초	60	3	한글역사교육, 한글에코백만들기, 한글골든벨 등	
	이색진로체험	중,고	60	4	풍선아트 및 페이스페인팅 배우기 등	
	청소년환경연구소	중,고	11월 예정	-	환경교육, 상하수도사업소 탐방 등	
	토론, 그것이 알고싶다	중,고	48	4	토론하는 방법 및 토론과 토의의 차이점 알기 등	
	마음으로 하는 말	초	20	5	자신의 스트레스 및 감정상태 인지, 대처능력 함양	
계		432	15			

○ 최근 3년 집행현황

(단위 : 천원)

연 도	예산현액 (예산액+이월액)	집 행 액	다음연도 이월액 (예상액)	집행잔액	비고
2019년	6,520	6,520	-	-	
2020년	4,670	4,550	-	120	
2021년	8,520	6,770	-	1,750	10.31.일 기준 실 집행현황

□ 사업부서 및 담당자

부서명	청소년수련관	지역사회2팀장 홍성갑	담당자	공무직 김경환	전화	997-8140
-----	--------	-------------	-----	---------	----	----------

# (청소년 문화활동 사업비) (P - 58)

## □ 사업개요

- 사업기간 : 2022. 4월
- 위 치 : 사우청소년문화의집(김포시 사우중로 26)
- 사업규모 : 1개 프로그램
- 사업목적 및 기대효과 : 청소년 권리 증진 캠페인 및 서명활동을 통한 권리의식 및 주체의식 향상
- 예산요구 현황

(단위 : 천원)

구 분	2020년 예산액	2021년 예산액			2022년 요구액 (D)	2021년 예산 대비 증감 (D-A)	비고
		계 (A=B+C)	본예산 (B)	1회~3회 추경 (C)			
계		8,000	8,000		1,000	-7,000	
국 비							
도 비							
시 비		8,000	8,000		1,000	-7,000	
기 타							

## □ 예산 증감사유

- 청소년의 달 및 성년의 날 행사 청소년수련관 이관 및 신규 프로그램 개설에 따른 예산 감액

## □ 법적근거

근거법령	청소년 기본법	제5조
근거내용	제5조(청소년 권리와 책임) 1. 청소년의 기본적 인권은 청소년활동청소년복지청소년보호 등 청소년육성의 모든 영역에서 존중되어야 한다. 2. 청소년은 인종·종교·성별·나이·학력·신체조건 등에 따른 어떠한 종류의 차별도 받지 아니한다. 3. 청소년은 외부적 영향에 구애받지 아니하면서 자기 의사를 자유롭게 밝히고 스스로 결정할 권리를 가진다. 4. 청소년은 안전하고 쾌적한 환경에서 자기발전을 추구하고 정신적·신체적 건강을 해치거나 해칠 우려가 있는 모든 형태의 환경으로부터 보호받을 권리를 가진다. 5. 청소년은 자신의 능력을 개발하고 건전한 가치관을 확립하며 가정·사회 및 국가의 구성원으로서의 책임을 다하도록 노력하여야 한다. [전문개정 2014. 3. 24.]	

## □ 사업성격 및 사전절차 이행여부

사업성격		사전절차 이행여부						
		중기지방 재정계획	투자심사	공유재산 관리계획	학술용역비 사전심사	정보화사업 사전협의	민간위탁 의회동의	출연·출자 의회의결
신규사업□	계속사업■							
경상■	자본□	비대상	비대상	비대상	비대상	비대상	비대상	비대상
자체재원□	보조재원■	-	-	-	-	-	-	-

## □ 예산요구 필요성 및 사업내용

- 청소년들의 법적 지위 및 권리 증진 캠페인 활동을 통한 올바른 의식 함양
- 권리 증진을 위한 서명활동을 통해 청소년과 김포시민에게 청소년 권리 공유

□ 사업비 산출내역

(단위 : 천원)

사업명	통계목	사업내용 및 산출내역	비고
청소년 문화활동 사업비	746-216-01 행사운영비	· 청소년 권리증진 프로그램	
		강사비 : 120,000원*4회	= 480
		운영물품 : 55,000원*4회	= 220
		활동비 : 2,000원*15명*4회	= 120
		간식비 : 3,000원*15명*4회	= 180
	총 계	1,000	

□ 사업 추진계획

○ 추진 경위 및 향후계획

- 2022.03 : 2022년 청소년 권리 증진 프로그램 운영계획 수립
- 2022.04~05 : 사업운영(세부사업 운영 및 예산집행) 및 결과보고 및 평가

□ 최근 3년 추진실적 및 집행현황

○ 최근 3년 추진실적

구분	주요사업내용(추진실적)					비고
2019년	프로그램명	대상	추진실적(명)	횟수	내용	
	청소년의 달 성년의 날 행사	김포시민	540	1	청소년의 달 및 제47회 성년의 날 행사	
	계		540	1		
2020년	- 코로나-19로 인한 행사 취소					
2021년	프로그램명	대상	추진실적(명)	횟수	내용	10.31.일까지 추진실적
	청소년의 달 성년의 날 행사	김포시민	700	1	청소년의 달 및 제49회 성년의 날 행사	
	계		700	1		

○ 최근 3년 집행현황

(단위 : 천원)

연 도	예산현액 (예산액+이월액)	집 행 액	다음연도 이월액 (예상액)	집행잔액	비고
2019년	8,000	8,000	-	-	
2020년	-	-	-	-	코로나19에 따른 행사취소
2021년	8,000	8,000	-	-	10.31.일 기준 실 집행현황

□ 사업부서 및 담당자

부서명	청소년수련관	지역사회2팀장 홍성갑	담당자	전문5급 최정숙	전화	997-8140
-----	--------	-------------	-----	----------	----	----------

# (청소년자치기구 사업비) (P - 58)

## □ 사업개요

- 사업기간 : 2022. 1월~12월
- 사업규모 : 청소년자치기구 2개
- 사업목적 및 기대효과 : 청소년들의 자발적인 활동을 통하여 사회에 대한 주인의식 및 지역사회 발전을 도모
- 예산요구 현황

(단위 : 천원)

구 분	2020년 예산액	2021년 예산액			2022년 요구액 (D)	2021년 예산 대비 증감 (D-A)	비고
		계 (A=B+C)	본예산 (B)	1화~3회 추경 (C)			
<b>계</b>	<b>1,000</b>	<b>1,000</b>	<b>1,000</b>	<b>3,000</b>	<b>2,000</b>		
국 비							
도 비							
시 비	1,000	1,000	1,000	3,000	2,000		
기 타							

## □ 예산 증감사유

- 신규 자치기구 청소년참여단 개설에 따른 예산 증액

## □ 법적근거

근거법령	청소년활동진흥법	제4조, 제5조
근거내용	제4조(청소년운영위원회) ① 제10조제1호의 청소년수련시설(이하 “수련시설”이라 한다)을 설치·운영하는 개인·법인·단체 미 제16조제3항에 따른 위탁운영업체(이하 “수련시설운영단체”라 한다)는 청소년활동을 활성화하고 청소년의 참여를 보장하기 위하여 청소년으로 구성되는 청소년운영위원회를 운영하여야 한다. ② 수련시설운영단체의 대표자는 청소년운영위원회의 의견을 수련시설 운영에 반영하여야 한다. ③ 제1항에 따른 청소년운영위원회의 구성·운영 등에 필요한 사항은 대통령령으로 정한다. 제5조(청소년활동의 지원) ① 청소년은 다양한 청소년활동에 주체적이고 자발적으로 참여하여 자신의 꿈과 희망을 실현할 충분한 기회와 지원을 받아야 한다. ② 국가 및 지방자치단체는 청소년활동을 활성화하는 데 필요한 청소년활동시설, 청소년활동프로그램, 청소년지도자 등을 위한 시책을 수립·시행하여야 한다. ③ 국가 및 지방자치단체는 개인법인 또는 단체가 청소년활동을 지원하려는 경우에는 그에 필요한 행정적·재정적 지원을 할 수 있다.	

## □ 사업성격 및 사전절차 이행여부

사업성격		사전절차 이행여부								
		중기지방재정계획	투자심사	용역과제심의	공유재산관리계획	정보화사업타당성심사	민간위탁의회동의	출연·출자회의의결		
신규사업□	계속사업■	경상■	자본□	비대상	비대상	비대상	비대상	비대상	비대상	비대상
자체재원□	보조재원■	-	-	-	-	-	-	-	-	-

## □ 예산요구 필요성 및 사업내용

- 청소년자치기구 활성화를 통하여 참여 청소년들의 개별 역량강화 및 자기개발 기회 제공
- 지역사회 행사에 청소년들이 스스로 기획하고 참여함으로써 청소년들의 의견을 반영한 활동 기회 확대
- 참여를 통한 지역 내 행사 및 캠페인 활동 등 민주시민으로서의 올바른 성장 기회 마련

## □ 사업비 산출내역

(단위 : 천원)

사업명	통계목	사업내용 및 산출내역	비고
청소년자치기구 사업비	746-216-01 행사운영비	· 청소년운영위원회 연합워크숍 : 240,000원*1회 = 240	
		모니터링반영물품 : 100,000원*2회 = 200	
		회의진행비 : 3,000원*20명*6회 = 360	
		연간활동평가회 : 200,000원*1회 = 200	
		<b>소 계</b> <b>1,000</b>	
		· 청소년참여단 홍보비 40,000원*4회 = 160	
		운영물품 60,000원*10회 = 600	
		급식비 8,000원*20명*4회 = 640	
		간식비 3,000원*20명*10회 = 600	
		<b>소 계</b> <b>2,000</b>	
<b>총 계</b> <b>3,000</b>			

## □ 사업 추진계획

### ○ 추진 경위 및 향후계획

- 2022.01 : 청소년자치기구 신규구성 및 위촉
- 2022.02~12 : 청소년자치기구 연간운영
- 2022.07~12 : 중간평가, 최종평가(설문) 및 결과보고

## □ 최근 3년 추진실적 및 집행현황

### ○ 최근 3년 추진실적

구분	주요사업내용(추진실적)				비고
2019년	프로그램명	대상	추진실적(명)	내용	
	청소년운영위원회	중,고	456	정기·수시모임, 시설 및 프로그램 모니터링 등	
	계		456		
2020년	프로그램명	대상	추진실적(명)	내용	
	청소년운영위원회	중,고	328	정기·수시모임, 시설 및 프로그램 모니터링 등	
	계		328		
2021년	프로그램명	대상	추진실적(명)	내용	10.31.일까지 추진실적
	청소년운영위원회	중,고	91	정기·수시모임, 시설 및 프로그램 모니터링 등	
	계		91		

### ○ 최근 3년 집행현황

(단위 : 천원)

연도	예산현액 (예산액+이월액)	집행액	다음연도 이월액 (예상액)	집행잔액	비고
2019년	1,000	1,000	-	-	
2020년	1,000	334	-	666	
2021년	1,000	538	-	462	10.31.일 기준 실 집행현황

## □ 사업부서 및 담당자

부서명	청소년수련관	지역사회2팀장	홍성갑	담당자	공무직 김지민	전화	997-8140
-----	--------	---------	-----	-----	---------	----	----------

# (공공청소년수련시설 이용활성화 사업비-보조금) (P - 60)

## □ 사업개요

- 사업기간 : 2022. 1월~12월
- 위 치 : 사우청소년문화의집(김포시 사우중로 26)
- 사업규모 : 수련시설 미디어·영상 장비 구축
- 사업목적 및 기대효과 : 워드 코로나 등의 환경변화와 비대면 및 영상 활용 프로그램 증가에 따른 장비 구축
- 예산요구 현황

(단위 : 천원)

구 분	2020년 예산액	2021년 예산액			2022년 요구액 (D)	2021년 예산 대비 증감 (D-A)	비고
		계 (A=B+C)	본예산 (B)	1회~3회 추경 (C)			
계		10,000	10,000		20,000	10,000	
국 비							
도 비		3,000	3,000		6,000	3,000	
시 비		7,000	7,000		14,000	7,000	
기 타							

## □ 예산 증감사유

- 경기도 청소년과-15459(2021.08.20.)호 ‘22년 공공청소년수련시설 이용활성화 사업’ 관련
- 예산확보에 따른 다양한 프로그램 제공 및 질 향상

## □ 법적근거

근거법령	청소년기본법, 청소년활동진흥법	제47조 제1항, 제5조 제1항, 제2항, 제3항
근거내용	제47조(청소년활동의 지원) ① 국가 및 지방자치단체는 청소년활동을 지원하여야 한다. ② 제1항에 따른 청소년활동의 지원에 관한 사항은 따로 법률로 정한다. 제5조(청소년활동의 지원) ① 청소년은 다양한 청소년활동에 주체적이고 자발적으로 참여하여 자신의 꿈과 희망을 실현할 충분한 기회와 지원을 받아야 한다. ② 국가 및 지방자치단체는 청소년활동을 활성화하는 데 필요한 청소년활동시설, 청소년활동 프로그램, 청소년지도자 등을 위한 시책을 수립·시행하여야 한다. ③ 국가 및 지방자치단체는 개인·법인 또는 단체가 청소년활동을 지원하려는 경우에는 그에 필요한 행정적·재정적 지원을 할 수 있다.	

## □ 사업성격 및 사전절차 이행여부

사업성격		사전절차 이행여부						
신규사업□	계속사업■	중기지방 재정계획	투자심사	공유재산 관리계획	학술용역비 사전심사	정보화사업 사전협의	민간위탁 의회동의	출연·출자 의회의결
경상□	자본■	비대상	비대상	비대상	비대상	비대상	비대상	비대상
자체재원□	보조재원■	-	-	-	-	-	-	-

## □ 예산요구 필요성 및 사업내용

- 문화의집에 필요한 미디어·영상 장비 구축 사업 진행을 통하여 청소년들에게 보다 양질의 서비스를 제공하고자 함
- 노트북 3대(편집용 1대 포함), 태블릿PC 15대, 웹캠 4대, 조명 2세트, 복합기 1대, 포토프린터 2대, 와이드모니터 2대, 크로마키 1세트 구매 예정

## □ 사업비 산출내역

(단위 : 천원)

사업명	통계목	사업내용 및 산출내역	비고
공공청소년수련시설 이용활성화 사업비	237-405-01 자산취득비 (보조금)	· 공공청소년수련시설 이용활성화 사업	
		- 노트북 구입 2,850,000원*1대	= 2,850
		- 노트북 구입 1,500,000원*2대	= 3,000
		- 태블릿PC 700,000원*15대	= 10,500
		- 웹캠 230,000원*4대	= 920
		- 조명 400,000원*2세트	= 800
		- 복합기 550,000원*1대	= 550
		- 포토프린터 190,000원*2대	= 380
		- 와이드모니터 400,000원*2대	= 800
		- 크로마키 200,000원*1세트	= 200
	<b>총 계</b>	<b>20,000</b>	

## □ 사업 추진계획

### ○ 추진 경위 및 향후계획

- 2021.12 국가 보조금 확정 내시
- 2022.01 : 국가보조금 신청(1월) 및 미디어·영상 장비 구입
- 2022.02 : 영상·미디어 장비 구입
- 2022.03~12 : 미디어 관련 프로그램 운영 및 정산보고서 제출

## □ 최근 3년 추진실적 및 집행현황

### ○ 최근 3년 추진실적

구분	주요사업내용(추진실적)					비고
2019년	프로그램명	대상	추진실적(명)	횟수	내용	
	청소년인권교육	중	160	8	청소년 인권관련 교육	
	청소년희망공작소	중고	45	3	목공예의 이해 및 재능기부 작품제작	
	계		205	11		
2020년	- 해당사항 없음					
2021년	프로그램명	대상	추진실적(명)	횟수	내용	10.31일까지 추진실적
	나답게 나답게	초	160	10	성인지 감수성 및 양성평등 교육	
	청소년창업스쿨	초	90	6	청소년기 창업에 대한 이해 교육	
	계		250	16		

### ○ 최근 3년 집행현황

(단위 : 천원)

연도	예산현액 (예산액+이월액)	집행액	다음연도 이월액 (예상액)	집행잔액	비고
2019년	2,000	2,000	-	-	
2020년	-	-	-	-	
2021년	10,000	7,240	-	2,760	10.31.일 기준 실 집행현황

## □ 사업부서 및 담당자

부서명	청소년수련관	지역사회2팀장	홍성갑	담당자	전문5급 최정숙	전화	997-8140
-----	--------	---------	-----	-----	----------	----	----------

# 2022년 본예산 사업설명서

## (지역사회3팀 - 양촌청소년문화의집)



# (청소년지도사 배치지원사업비-보조금) (P - 62)

## □ 사업개요

- 사업기간 : 2022. 1월~12월                      ○ 위    치 : 양촌청소년문화의집(김포시 양촌읍 양곡2로 30번길)
- 사업규모 : 배치지도사 1명
- 사업목적 및 기대효과 : 능력과 전문성을 갖춘 청소년지도사를 배치하여 수련시설 운영 활성화 및 청소년 프로그램 질적 향상 도모
- 예산요구 현황

(단위 : 천원)

구 분	2020년 예산액	2021년 예산액			2022년 요구액 (D)	2021년 예산 대비 증감 (D-A)	비고
		계 (A=B+C)	본예산 (B)	1회~3회 추경 (C)			
계	25,740	25,968	25,968		26,280	312	
국 비	12,870	12,984	12,984		13,140	156	
도 비							
시 비	12,870	12,984	12,984		13,140	156	
기 타							

## □ 법적근거

근거법령	청소년기본법	제23조 제1항, 제2항
근거내용	제23조(청소년지도사·청소년상담사의 배치 등) ① 청소년시설과 청소년단체는 대통령령으로 정하는 바에 따라 청소년육성을 담당하는 청소년지도사나 청소년상담사를 배치하여야 한다. ② 국가 및 지방자치단체는 제1항에 따라 청소년단체나 청소년시설에 배치된 청소년지도사와 청소년 상담사에게 예산의 범위에서 그 활동비의 전부 또는 일부를 보조할 수 있다.	

## □ 사업성격 및 사전절차 이행여부

사업성격		사전절차 이행여부						
신규사업□	계속사업■	중기지방 재정계획	투자심사	용역과제 심의	공유재산 관리계획	정보화사업 타당성심사	민간위탁 의회의결	출연·출자 의회의결
경상■	자본□	비대상	비대상	비대상	비대상	비대상	비대상	비대상
자체재원□	보조재원■	-	-	-	-	-	-	-

## □ 예산요구 필요성 및 사업내용

- 문화의집의 다양한 청소년활동 전담 지도를 통해 인성 함양, 도전정신 등을 길러주고 청소년들이 창의적이고 역량 있는 인재로 성장할 수 있도록 지원을 위한 청소년지도사 배치 사업 추진

## □ 사업비 산출내역

(단위 : 천원)

사업명	통계목	사업내용 및 산출내역	비 고
청소년지도사 배치지원사업비	722-216-05 국도시비 보조금사업	· 2급 기본급 : 1,960,000원*1명*12월 =	23,520
		· 정규직 전환금 : 230,000원*1명*12월 =	2,760
		<b>총 계</b>	<b>26,280</b>

**□ 사업 추진계획**

○ 추진 경위 및 향후계획

- 2022.01~02 : 배치지도사 근로계약 체결 및 사업 편성, 추진계획 수립
- 2022.01~12 : 사업집행(청소년운영위원회 및 청소년 세부사업 운영 및 예산 집행·관리 등)
- 2022.12 : 평가 및 결과보고

**□ 최근 3년 추진실적 및 집행현황**

○ 최근3년 추진실적

구분	주요사업내용(추진실적)	비고
2019년	- 운영기간: 2019. 1월~12월 - 주요사업: 청소년지도사 배치지원사업 담당 세부사업 운영 - 참여인원: 청소년지도사 1명	
2020년	- 운영기간: 2020. 1월~12월 - 주요사업: 청소년지도사 배치지원사업 담당 세부사업 운영 - 참여인원: 청소년지도사 1명	
2021년	- 운영기간: 2021. 1월~10월 - 주요사업: 청소년지도사 배치지원사업 담당 세부사업 운영 - 참여인원: 청소년지도사 1명	10.31일까지 추진실적

○ 최근3년 집행현황

(단위 : 천원)

연 도	예산현액 (예산액+이월액)	집 행 액	다음연도 이월액 (예상액)	집행잔액	비고
2019년	22,320	17,980	-	4,340	
2020년	25,740	25,340	-	400	
2021년	25,968	21,440	-	4,528	10. 31. 기준 집행예상

**□ 사업부서 및 담당자**

부서명	청소년수련관	지역사회3팀장 김진환	담당자	공무직 방혜지	전화	996-6269
-----	--------	-------------	-----	---------	----	----------

# (청소년 동아리활동 지원사업비-보조금) (P - 62)

## □ 사업개요

- 사업기간 : 2022. 1월~12월                      ○ 위    치 : 양촌청소년문화의집(김포시 양촌읍 양곡2로 30번길)
- 사업규모 : 관내 청소년 동아리
- 사업목적 및 기대효과 : 청소년동아리 활동 및 공간 제공을 통한 청소년들의 바람직한 여가생활과 청소년문화 활성화 도모

## ○ 예산요구 현황

(단위 : 천원)

구 분	2020년 예산액	2021년 예산액			2022년 요구액 (D)	2021년 예산 대비 증감 (D-A)	비고
		계 (A=B+C)	본예산 (B)	1화~3회 추경 (C)			
계	2,500	2,500	2,500		2,500		
국 비	1,000	1,000	1,000		1,000		
도 비							
시 비	1,500	1,500	1,500		1,500		
기 타							

## □ 법적근거

근거법령	청소년활동진흥법	제64조 제1항, 제2항
근거내용	제64조(청소년동아리활동의 활성화) ① 국가 및 지방자치단체는 청소년이 자율적으로 참여하여 조직하고 운영하는 다양한 형태의 동아리활동을 적극 지원하여야 한다. ② 청소년활동시설은 제1항에 따른 동아리 활동에 필요한 장소 및 장비 등을 제공하고 지원할 수 있다.	

## □ 사업성격 및 사전절차 이행여부

사업성격		사전절차 이행여부						
신규사업□	계속사업■	중기지방 재정계획	투자심사	용역과제 심의	공유재산 관리계획	정보화사업 타당성심사	민간위탁 의회동의	출연·출자 의회의결
경상■	자본□	비대상	비대상	비대상	비대상	비대상	비대상	비대상
자체재원□	보조재원■	-	-	-	-	-	-	-

## □ 예산요구 필요성 및 사업내용

- 청소년동아리별 활동 및 정보 제공을 통해 청소년이 자립적으로 특기를 개발할 수 있도록 하여 각 개인의 소질과 능력을 발굴함으로써 청소년들이 주체가 되어 청소년활동을 기획하고 운영할 수 있도록 활동 지원

## □ 사업비 산출내역

(단위 : 천원)

사업명	통계목	사업내용 및 산출내역	비고
청소년 동아리활동 지원사업비	722-216-05 국도사비보조금사업	· 청소년동아리활동지원 사업비	
		강사비 60,000원(2시간)*1명*2팀*6회	= 720
		소모품비 130,000원*2팀	= 260
		행사홍보비 50,000원*4팀*4회	= 800
		회의운영비 3,000원*20명**2팀*6회	= 720
	<b>총계</b>	<b>2,500</b>	

## □ 사업 추진계획

### ○ 추진 경위 및 향후계획

- 2022.01 : 청소년동아리활동지원사업(보조금) 사업 운영 계획 수립
- 2022.01~12 : 사업집행(세부사업 운영 및 예산집행·관리 등)
- 2022.12 : 문화의집 사업운영 평가 및 결과보고

## □ 최근 3년 추진실적 및 집행현황

### ○ 최근3년 추진실적

구분	주요사업내용(추진실적)	비고
2019년	- 운영기간 : 2019. 1월~12월 - 주요사업 : 정기모임(9회), 수시연습, 재단 연합 행사 참여(2회), 동아리공연(3회), 청소년 기획활동(2회), 동아리별 역량개발활동, 지역사회 행사 참여 등 - 참여인원 : 청소년동아리 9팀(85명) / 추진실적 : 1,425명	
2020년	- 운영기간 : 2020. 1월~12월 - 주요사업 : 정기모임(10회), 수시연습, 재단 연합 행사 참여(1회), 청소년 기획활동(5회), 동아리별 역량개발활동, 지역사회 행사 및 대회 참여(3회) 등 - 참여인원 : 청소년동아리 12팀(100명) / 추진실적 : 1,345명	
2021년	- 운영기간 : 2021. 1월~10월 - 주요사업 : 정기모임(10회), 수시연습, 재단 행사 참여(1회), 청소년 기획활동(2회), 지역사회 행사 및 대회 참여(3회) 등 - 참여인원 : 청소년동아리 10팀(98명) / 추진실적 : 521명	10.31일까지 추진실적

### ○ 최근3년 집행현황

(단위 : 천원)

연도	예산현액 (예산액+이월액)	집행액	다음연도 이월액 (예상액)	집행잔액	비고
2019년	2,500	2,500	-	-	
2020년	2,500	2,500	-	-	
2021년	2,500	1,709	-	791	10.31일 기준 실 집행현황

## □ 사업부서 및 담당자

부서명	청소년수련관	지역사회3팀장 김진환	담당자	공무직 원희선	전화	996-6277
-----	--------	-------------	-----	---------	----	----------

# (특성화 사업비) (P - 62, 63)

## □ 사업개요

- 사업기간 : 2022. 1월~12월                      ○ 위    치 : 양촌청소년문화의집(김포시 양촌읍 양곡2로 30번길)
- 사업규모 : 관내 청소년
- 사업목적 및 기대효과 : 우리나라의 역사와 문화를 다양한 체험·활동 통해 느끼고 청소년들에게 다양한 프로그램을 제공함으로써 건강한 사회인으로써의 성장을 도모

## ○ 예산요구 현황

(단위 : 천원)

구 분	2020년 예산액	2021년 예산액			2022년 요구액 (D)	2021년 예산 대비 증감 (D-A)	비고
		계 (A=B+C)	본예산 (B)	1화~3회 추경 (C)			
<b>계</b>					<b>40,000</b>	<b>40,000</b>	
국 비							
도 비							
시 비					40,000	40,000	
기 타							

## □ 예산 증감사유

- 신규프로그램 7종 개발에 따른 예산 증감
- 역사바로알기, 청소년역사탐방 2종 특성화사업비로 목 변경에 따른 예산 증감

## □ 법적근거

근거법령	청소년활동진흥법	제34조 제1항, 제2항
근거내용	제34조(청소년수련거리의 개발·보급) ① 국가 및 지방자치단체는 청소년수련활동에 필요한 청소년수련거리를 그 이용대상·나이·이용장소 등을 종합적으로 고려하여 유형별로 균형 있게 개발·보급하여야 한다. ② 국가 및 지방자치단체는 청소년의 발달원리와 선호도에 근거하여 청소년수련거리를 전문적으로 개발하여야 한다.	

## □ 사업성격 및 사전절차 이행여부

사업성격		사전절차 이행여부						
신규사업■	계속사업□	중기지방 재정계획	투자심사	용역과제 심의	공유재산 관리계획	정보화사업 타당성심사	민간위탁 의회동의	출연·출자 의회의결
경상■	자본□	비대상	비대상	비대상	비대상	비대상	비대상	비대상
자체재원□	보조재원■	-	-	-	-	-	-	-

## □ 예산요구 필요성 및 사업내용

- 역사체험 및 활동을 통해 우리나라의 역사에 대해 쉽게 이해하고 올바른 역사의식 함양 및 자부심을 갖게 되는 계기 마련

□ 사업비 산출내역

(단위 : 천원)

사업명	통계목	사업내용 및 산출내역	비고
특성화 사업비	746-216-01 행사운영비	· 우리동네 고고학자 강사비 150,000원(2시간)*1명*4회*2기 = 1,200	신규
		운영물품비 25,000원*20명*2회*2기 = 2,000	
		재료비 8,000원*20명*2기 = 320	
		회의운영비 3,000원*20명*4회*2기 = 480	
		<b>소 계</b> <b>4,000</b>	
		· VR 역사여행 강사비 150,000원(2시간)*1명*4회*2기 = 1,200	신규 비대면
		체험키트비 43,000원*20명*2기 = 1,720	
		운영물품비 15,000원*20명*2기 = 600	
		회의운영비 3,000원*20명*4회*2기 = 480	
		<b>소 계</b> <b>4,000</b>	
		· 역사민쓰(Month) 체험활동물품비 20,000원*20명*12회 = 4,800	신규
		운영물품비 10,000원*20명 = 200	
		<b>소 계</b> <b>5,000</b>	
		· 대한 디자이너 강사비 120,000원(2시간)*1명*8회*3기 = 2,880	신규
		프로그램 운영비 252,000원*11개 = 2,772	
		재료비 200,000원*3회*3기 = 600	
		운영물품비 248,000원*1식 = 248	
		<b>소 계</b> <b>6,500</b>	
		· 역사 바로알기 팝업북세트 500,000원 = 500	수련활동사업 →특성화사업
		재료비 100,000원 = 100	
문구비 40,000원 = 40			
회의운영비 3,000원*20명*6회 = 360			
<b>소 계</b> <b>1,000</b>			
· 청소년 역사탐방 운영물품비 720,000원*2회 = 1,440	청소년역사탐방비 →특성화사업		
소모품비 500,000원 *2회 = 1,000			
보험비 2,000원*40명*2회 = 160			
현수막 100,000원*2회 = 200			
임차비 500,000원*2대*2회 = 2,000			
재료비 40,000원*20명*2회 = 1,600			
급간식비 30,000원*20명*2회 = 1,200			
회의비 : 200,000원*2회 = 400			
<b>소 계</b> <b>8,000</b>			
· 다(多)같이 다가온(on) 강사비 120,000원(2시간)*1명*5회 = 600		신규	
체험키트비 25,000원*20명 = 500			
운영물품비 120,000원*5회*2기 = 600			
회의운영비 3,000원*20명*5회 = 300			
<b>소 계</b> <b>2,000</b>			
· 역사 게임왕 강사비 200,000원(3시간)*1명*6회 = 1,200	신규		
보조강사비 120,000원(3시간)*1명*6회 = 720			
운영물품비 30,000원*20명*2기 = 1,200			
체험키트비 25,500원*20명*2기 = 1,020			
회의운영비 3,000원*20명*3회*2기 = 360			
<b>소 계</b> <b>4,500</b>			
· 레인보우 스쿨 강사비 120,000원(2시간)*1명*10회 = 1,200	신규		
운영물품비 320,000원*10회*2기 = 3,200			
회의운영비 3,000원*20명*10회 = 600			
<b>소 계</b> <b>5,000</b>			
<b>총 계</b> <b>40,000</b>			

## □ 사업 추진계획

### ○ 추진 경위 및 향후계획

- 2022.01 : 2022년 분기별 프로그램 운영 계획 편성(프로그램 9종)
- 2022.02~12 : 사업운영(각 사업별 시기에 따른 세부사업 운영 및 예산 집행) 및 결과보고

## □ 사업부서 및 담당자

부서명	청소년수련관	지역사회3팀장 김진환	담당자	전문7급 이준희	전화	996-6277
-----	--------	-------------	-----	----------	----	----------

# (청소년자치기구 사업비) (P - 63)

## □ 사업개요

- 사업기간 : 2022. 1월~12월                      ○ 위    치 : 양촌청소년문화의집(김포시 양촌읍 양곡2로 30번길)
- 사업규모 : 청소년자치기구 2개(관내 청소년 30명)
- 사업목적 및 기대효과 : 김포시 청소년들의 참여를 통한 청소년자치기구 활성화 및 자발적인 활동을 통한 주도적 참여 문화 조성 및 자기계발 기회 제공

## ○ 예산요구 현황

(단위 : 천원)

구 분	2020년 예산액	2021년 예산액			2022년 요구액 (D)	2021년 예산 대비 증감 (D-A)	비고
		계 (A=B+C)	본예산 (B)	1회~3회 추경 (C)			
<b>계</b>	<b>3,000</b>	<b>8,000</b>	<b>8,000</b>		<b>6,000</b>	<b>-2,000</b>	
국 비							
도 비							
시 비	3,000	8,000	8,000		6,000	-2,000	
기 타							

## □ 예산 증감사유

- 청소년수련관으로 연합청소년운영위원회 사업 이관(연합청소년운영위원회-청소년정책제안대회, 지역교류활동)
- 신규 청소년자치기구-청소년역사홍보단 편성에 따른 본예산 반영

## □ 법적근거

근거법령	청소년활동진흥법	제4조
근거내용	제4조(청소년운영위원회) ① 제10조 제1호의 청소년수련시설(이하“수련시설”이라 한다)을 설치·운영하는 개인·법인·단체 및 제16조 제3항에 따른 위탁운영단체(이하“수련시설운영단체”라 한다)는 청소년활동을 활성화하고 청소년의 참여를 보장하기 위하여 청소년으로 구성되는 청소년운영위원회를 운영하여야 한다. ② 수련시설운영단체의 대표자는 청소년운영위원회의 의견을 수련시설 운영에 반영하여야 한다. ③ 제1항에 따른 청소년운영위원회의 구성·운영 등에 필요한 사항은 대통령령으로 정한다.	

## □ 사업성격 및 사전절차 이행여부

사업성격		사전절차 이행여부						
신규사업 <input type="checkbox"/>	계속사업 <input checked="" type="checkbox"/>	중기지방 재정계획	투자심사	용역과제 심의	공유재산 관리계획	정보화사업 타당성심사	민간위탁 의회의동의	출연·출자 의회의결
경상 <input checked="" type="checkbox"/>	자본 <input type="checkbox"/>	비대상	비대상	비대상	비대상	비대상	비대상	비대상
자체재원 <input type="checkbox"/>	보조재원 <input checked="" type="checkbox"/>	-	-	-	-	-	-	-

## □ 예산요구 필요성 및 사업내용

- 문화의집 운영 전반에 대한 자문·평가 등의 폭넓은 참여기회 부여 및 청소년 욕구와 의견 반영 다양한 활동 운영을 통한 개인의 역량강화, 사회적 성장과 미래상 정립에 기여

- 정기모임, 문화의집 시설 및 프로그램 모니터링, 지역사회 행사 참여 및 청소년 기획활동 운영, 간담회 등
- 청소년 주도적 기획프로그램을 통한 청소년 자치활동 활성화 및 청소년 지역사회 참여기반 확대제공을 통한 권익증진 기여
- 양촌청소년문화의집 특성화에 맞는 자치기구 신규 편성을 통한 기획프로그램 및 연간 활동을 통한 다양한 경험제공

## □ 사업비 산출내역

(단위 : 천원)

사업명	통계목	사업내용 및 산출내역	비고
청소년 자치기구 사업비	746-216-01 행사운영비	· 청소년운영위원회	
		- 체험활동운영비 200,000원*6회	= 1,200
		- 기획활동운영비 200,000원*3회	= 600
		- 연합워크숍비 300,000원	= 300
		- 문구비 220,000원	= 220
		- 회의운영비 3,000원*20명*6회	= 360
		- 급식비 8,000원*20명*2회	= 320
		<b>소 계</b>	<b>3,000</b>
		· 청소년역사홍보단	
		- 전문교육운영비 120,000원(2시간)*5회	= 600
- 체험활동운영비 200,000원*5회	= 1,000		
- 기획활동운영비 200,000원*3회	= 600		
- 문구비 300,000원*1식	= 300		
- 보험비 100,000원*1식	= 100		
- 회의운영비 3,000원*10명*8회	= 240		
- 급식비 8,000원*10명*2회	= 160		
<b>소 계</b>	<b>3,000</b>		
<b>총 계</b>	<b>6,000</b>		

## □ 사업 추진계획

### ○ 추진 경위 및 향후계획

- 2022.01~02 : 자치기구(청소년운영위원회, 청소년역사홍보단) 운영 계획 수립
- 2022.01~12 : 사업집행(세부사업 운영 및 예산 집행·관리 등)
- 2022.12 : 평가 및 결과보고

## □ 최근 3년 추진실적 및 집행현황

### ○ 최근3년 추진실적

구분	주요사업내용(추진실적)	비고
2019년	- 운영기간: 2019. 1월~12월 - 주요사업: 정기모임(12회), 재단 자치기구 연합 행사(1회), 지역사회 행사(2회), 청소년 국경일 기획활동(3회), 시설모니터링(10건), 직원과의 간담회(2회), 여성가족부 공모사업(마을로(老)) 등 - 참여인원: 관내 중·고등학생 청소년 20명 (연인원: 500명)	
2020년	- 운영기간: 2020. 1월~12월 - 주요사업: 정기모임(11회), 청소년 기획활동(현충일, 광복절, #덕분에#응원메시지, 연말 기획활동)(4회), 시설 및 프로그램 모니터링(4건/3회), 직원과의 간담회(2회) 등 - 참여인원: 관내 중·고등학생 청소년 20명 (연인원: 248명)	
2021년	- 운영기간: 2021. 1월~12월 - 주요사업: 정기모임(10회), 청소년 국경일 기획활동(3·1, 현충일)(2회), 시설 및 프로그램 모니터링(4회), 직원과의 간담회(1회) 등 - 참여인원: 관내 중·고등학생 청소년 20명 (연인원: 353명)	10.31.일까지 추진실적

○ 최근3년 집행현황

(단위 : 천원)

연 도	예산현액 (예산액+이월액)	집 행 액	다음연도 이월액 (예상액)	집행잔액	비고
2019년	3,000	3,000	-	-	
2020년	3,000	3,000	-	-	
2021년	8,000	1,554	-	6,446	10.31.일 기준 실 집행현황

□ 사업부서 및 담당자

부서명	청소년수련관	지역사회3팀장 김진환	담당자	공무직 원희선	전화	996-6269
-----	--------	-------------	-----	---------	----	----------

# (지역연계 사업비) (P - 63)

## □ 사업개요

- 사업기간 : 2022. 3월~12월                      ○ 위    치 : 양촌청소년문화의집(김포시 양촌읍 양곡2로 30번길)
- 사업규모 : 관내 청소년
- 사업목적 및 기대효과 : 지역과 연계한 문화의집 홍보 및 청소년 욕구조사를 통해 공공 청소년수련시설로서의 역할 수행
- 예산요구 현황

(단위 : 천원)

구 분	2020년 예산액	2021년 예산액			2022년 요구액 (D)	2021년 예산 대비 증감 (D-A)	비고
		계 (A=B+C)	본예산 (B)	1회~3회 추경 (C)			
계					1,000	1,000	
국 비							
도 비							
시 비					1,000	1,000	
기 타							

## □ 예산 증감사유

- 홍보활동 전개 및 체험부스 운영을 위한 재료구입으로 청소년 흥미유발, 적극적인 참여유도
- 양촌청소년문화의집 시설, 프로그램 등 공적역할 수행을 통한 사회적 신뢰확보 필요

## □ 법적근거

근거법령	청소년활동진흥법	제5조 제1항, 제2항, 제3항
근거내용	제5조(청소년활동의 지원) ① 청소년은 다양한 청소년활동에 주체적이고 자발적으로 참여하여 자신의 꿈과 희망을 실현할 충분한 기회와 지원을 받아야 한다. ② 국가 및 지방자치단체는 청소년활동을 활성화하는 데 필요한 청소년활동시설, 청소년활동 프로그램, 청소년지도자 등을 위한 정책을 수립·시행하여야 한다. ③ 국가 및 지방자치단체는 개인·법인 또는 단체가 청소년활동을 지원하려는 경우에는 그에 필요한 행정적·재정적 지원을 할 수 있다.	

## □ 사업성격 및 사전절차 이행여부

사업성격		사전절차 이행여부						
		중기지방 재정계획	투자심사	용역과제 심의	공유재산 관리계획	정보화사업 타당성심사	민간위탁 의회의결	출연·출자 의회의결
신규사업■	계속사업□							
경상■	자본□	비대상	비대상	비대상	비대상	비대상	비대상	비대상
자체재원□	보조재원■	-	-	-	-	-	-	-

## □ 예산요구 필요성 및 사업내용

- 대상별 맞춤형 홍보를 통한 시설 인지도 향상 및 청소년수련시설의 이용 활성화를 위한 홍보활동 필요
- 단순 홍보활동이 아닌 청소년들의 실질적인 현장의 의견 수렴을 위한 차별화된 홍보활동 필요
- 양촌청소년문화의집 대외적 홍보를 통한 청소년수련시설로서의 이미지 제고

□ 사업비 산출내역

(단위 : 천원)

사업명	통계목	사업내용 및 산출내역	비고
지역연계 사업비	746-216-01 행사운영비	· 찾아가는 홍보활동	
		- 홍보물품 250,000원*2회	= 500
		- 체험부스물품 150,000원*2회	= 300
		- 운영물품 100,000원*2회	= 200
		총계	1,000

□ 사업 추진계획

○ 추진 경위 및 향후계획

- 2022.03 : 찾아가는 홍보활동 운영 계획 수립 및 관련 기관 연계 협의
- 2022.04~11 : 지역연계 홍보활동 운영(학교 및 청소년 밀집 김포 지역 일대)
- 2022.12 : 결과보고 및 평가

□ 최근 3년 추진실적 및 집행현황

○ 최근3년 추진실적

구분	주요사업내용(추진실적)	비고
2019년	- 운영기간 : 2019. 4월, 12월 - 주요사업 : 양촌청소년문화의집 시설소개, 프로그램, 자기치구 등 종합정보 안내 - 참여인원 : 상반기 관내 중,고등 1,390명/ 하반기 관내 중,고등 1,818명	
2020년	- 운영기간 : 2020. 11월 - 주요사업 : 양촌청소년문화의집 시설소개, 프로그램, 자기치구 등 종합정보 안내 - 참여인원 : 관내 청소년 1,000명	
2021년	- 운영기간 : 2021. 6월 - 주요사업 : 양촌청소년문화의집 시설소개, 하반기 프로그램, 자기치구 상시모집 등 종합정보 안내 - 참여인원 : 관내 청소년 326명	10.31.일까지 추진실적

□ 사업부서 및 담당자

부서명	청소년수련관	지역사회3팀장 김진환	담당자	사원 정지수	전화	996-6276
-----	--------	-------------	-----	--------	----	----------



□ 사업비 산출내역

(단위 : 천원)

사업명	통계목	사업내용 및 산출내역	비고
상시시설 개선 물품 구입비	237-405-01 자산취득비	· 테이블 : 1,300,000원*3대 = 3,900	카페테리어 형식의 자율 스터디 공간제공
		· 의자 : 150,000원*10개 = 1,500	
		총 계	5,400

□ 사업 추진계획

○ 추진 경위 및 향후계획

- 2022.03 : 구입계획
- 2022.04 : 설치 및 결과보고

□ 위치도 및 현장사진



□ 사업부서 및 담당자

부서명	청소년수련관	지역사회3팀장 김진환	담당자	전문6급 김규성	전화	996-6274
-----	--------	-------------	-----	----------	----	----------

# (공공청소년수련시설 이용활성화 사업비-보조금) (P - 65)

## □ 사업개요

- 사업기간 : 2022. 1월~12월                      ○ 위    치 : 양촌청소년문화의집 (김포시 양촌읍 양곡2로 30번길)
- 사업규모 : 수련시설 미디어·영상 장비 구축
- 사업목적 및 기대효과 : 워드 코로나 등의 환경변화와 비대면 및 영상 활용 프로그램 증가에 따른 장비 구축
- 예산요구 현황

(단위 : 천원)

구 분	2020년 예산액	2021년 예산액			2022년 요구액 (D)	2021년 예산 대비 증감 (D-A)	비고
		계 (A=B+C)	본예산 (B)	1회~3회 추경 (C)			
<b>계</b>	<b>2,000</b>	<b>10,000</b>	<b>10,000</b>		<b>20,000</b>	<b>10,000</b>	
국 비							
도 비		3,000	3,000		6,000	3,000	
시 비	2,000	7,000	7,000		14,000	7,000	
기 타							

## □ 법적근거

근거법령	청소년기본법, 청소년활동진흥법	제47조, 제5조
근거내용	제47조(청소년활동의 지원) ① 국가 및 지방자치단체는 청소년활동을 지원하여야 한다. ② 제1항에 따른 청소년활동의 지원에 관한 사항은 따로 법률로 정한다.  제5조(청소년활동의 지원) ① 청소년은 다양한 청소년활동에 주체적이고 자발적으로 참여하여 자신의 꿈과 희망을 실현할 충분한 기회와 지원을 받아야 한다. ② 국가 및 지방자치단체는 청소년활동을 활성화하는 데 필요한 청소년활동시설, 청소년활동 프로그램, 청소년지도자 등을 위한 시책을 수립·시행하여야 한다. ③ 국가 및 지방자치단체는 개인·법인 또는 단체가 청소년활동을 지원하려는 경우에는 그에 필요한 행정적·재정적 지원을 할 수 있다.	

## □ 사업성격 및 사전절차 이행여부

사업성격		사전절차 이행여부						
신규사업 <input type="checkbox"/>	계속사업 <input checked="" type="checkbox"/>	중기지방 재정계획	투자심사	공유재산 관리계획	학술용역비 사전심사	정보화사업 사전협의	민간위탁 의회동의	출연·출자 의회의결
경상 <input type="checkbox"/>	자본 <input checked="" type="checkbox"/>	비대상	비대상	비대상	비대상	비대상	비대상	비대상
자체재원 <input type="checkbox"/>	보조재원 <input checked="" type="checkbox"/>	-	-	-	-	-	-	-

## □ 예산요구 필요성 및 사업내용

- 경기도 청소년과-15459(2021.08.20.)호 ‘22년 공공청소년수련시설 이용활성화 사업’ 관련
- 양촌문화의집 프로그램 운영을 위한 영상 미디어 장비 구축(컴퓨터 2대, 태블릿PC 10대, 캠코더 및 조명 1대)

□ 사업비 산출내역

(단위 : 천원)

사업명	통계목	사업내용 및 산출내역	비고	
공공청소년수련시설 이용활성화 사업비	237-405-01 자산취득비 (보조금)	· 공공청소년수련시설 이용활성화 사업		
		- 일체형PC 1,250,000원*4대	= 5,000	상시이용시설
		- 송출컴퓨터 3,000,000원*1대	= 3,000	비대면프로그램 송출
		- 캠코더 1,000,000원*1대	= 1,000	
		- 태블릿PC 700,000원*10대	= 7,000	
		- 카메라 1,300,000원*1대	= 1,300	
		- 삼각대 200,000원*1대	= 200	
		- TV 받침대 400,000원*1대	= 400	
		- 모니터링 TV 1,500,000원*1대	= 1,500	송출시 모니터링
		- 프리미어프로 80,000원*3개	= 240	동영상편집프로그램
- 조명 360,000원*1식	= 360			
	<b>총 계</b>	<b>20,000</b>		

□ 사업 추진계획

○ 추진 경위 및 향후계획

- 2021.12 : 국가보조금 확정 내시
- 2022.01 : 국가보조금 신청(1월) 및 미디어·영상 장비 구입
- 2022.02 : 영상·미디어 장비 구입
- 2022.03~12 : 미디어 관련 프로그램 운영 및 보고서 제출

□ 최근 3년 추진실적 및 집행현황

○ 최근 3년 추진실적

구분	주요사업내용(추진실적)					비고
2019년	프로그램명	대상	실적(명)	횟수	내용	
	아트공예	중고	30	3	캘리그래피 공예, 청소년의 달 체험부스 운영	
	우주과학	초	60	3	우주과학 강의 및 실험, 우주과학한 탐방체험 등	
	합계		90	6		
2020년	프로그램명	대상	실적(명)	횟수	내용	출연금
	마음이음	중고	30	3	캘리그래피 공예활동 이해, 공예작품 제작 등	
	우주과학	초	60	3	우주과학 강의 및 실험, 우주과학한 탐방체험 등	
	합계		90	6		
2021년	프로그램명	대상	실적(명)	내용		10.31.일까지 추진실적
	소행성『청소년들의 행복한 성교육』	누구나	655명	부모와 자녀가 함께하는 성교육		
	합계		655명			

※ 공공청소년프로그램 지원사업→공공프로그램 활성화지원사업(미디어영상장비 지원)

○ 최근 3년 집행현황

(단위 : 천원)

연 도	예산현액 (예산액+이월액)	집 행 액	다음연도 이월액 (예상액)	집행잔액	비고
2019년	2,000	2,000	-	-	
2020년	2,000	2,000	-	-	출연금
2021년	10,000	4,322	-	5,678	10.31.일 기준 실 집행현황

□ 사업부서 및 담당자

부서명	청소년수련관	지역사회3팀장 김진환	담당자	전문6급 김규성	전화	996-6274
-----	--------	-------------	-----	----------	----	----------



# 2022년 본예산 사업설명서

## (지역사회3팀 - 김포시독립운동기념관)





□ 사업비 산출내역

(단위 : 천원)

사업명	통계목	사업내용 및 산출내역	비고
소장품 보존용품 구입비	722-201-01 사무관리비	· 습도조절제 : 44,000원*30개 = 1,320	
		· 항균방충제 : 33,000원*30개 = 990	
		· 고가습제 : 33,000원*10개 = 330	
		· 중성페이퍼보존포켓 : 176,000원*2개 = 352	
		· 대형중성폴더 : 165,000원*2개 = 330	
		<b>총 계</b>	<b>3,322</b>

□ 사업 추진계획

○ 추진 경위 및 향후계획

- 2022.01~12 : 보존용품 구입, 전시실 및 수장고 내 비치

□ 위치도 및 현장사진

	
<p>습도조절제</p>	<p>항균방충제</p>
	
<p>중성페이퍼보존포켓</p>	<p>대형중성폴더</p>

□ 사업부서 및 담당자

부서명	청소년수련관	지역사회3팀장 김진환	담당자	공무직 김현정	전화	996-6272
-----	--------	-------------	-----	---------	----	----------



□ 사업비 산출내역

(단위 : 천원)

사업명	통계목	사업내용 및 산출내역	비고
창호시설 열차단 필름공사비	722-214-05 수선유지비	· 로이필름 : 46,200원*320㎡ = 14,784	사계절용
		· 제거 및 설치비 : 8,800원*320㎡ = 2,816	
		총 계	17,600

□ 사업 추진계획

○ 추진 경위 및 향후계획

- 2022.04 : 공사계획
- 2022.05 : 계약 및 착공
- 2022.05 : 준공 및 지출

□ 위치도 및 현장사진

<p><b>현장사진 (칼라)</b></p>		
-----------------------------	--	---

□ 사업부서 및 담당자

부서명	청소년수련관	지역사회3팀장 김진환	담당자	전문6급 김규성	전화	996-6274
-----	--------	-------------	-----	----------	----	----------



□ 사업비 산출내역

(단위 : 천원)

사업명	통계목	사업내용 및 산출내역	비고	
지붕층 실외기 가림막 설치공사비	722-214-05 수선유지비	· 폴리카보네이트 : 65,000원*70㎡	= 4,550	고효율
		· 구조물 및 빗물받이 : 8,450,000원*1식	= 8,450	
		· 설치비 및 장비 : 2,800,000원*1식	= 2,800	
		<b>총 계</b>	<b>15,800</b>	

□ 사업 추진계획

○ 추진 경위 및 향후계획

- 2022.04 : 공사계획
- 2022.05 : 계약 및 착공
- 2022.05 : 준공 및 지출

□ 위치도 및 현장사진



□ 사업부서 및 담당자

부서명	청소년수련관	지역사회3팀장 김진환	담당자	전문6급 김규성	전화	996-6274
-----	--------	-------------	-----	----------	----	----------

# (무선 네트워크 구축비) (P - 68)

## □ 사업개요

- 사업기간 : 2022. 3월~4월
- 위 치 : 김포시독립운동기념관(김포시 양촌읍 양곡2로)
- 사업규모 : 독립기념관 1층, 2층, 기획전시실, 총3개소 무선 네트워크 구축
- 사업목적 및 기대효과 : 기념관의 효율적인 운영을 위한 통신시설 확충 및 이용자의 만족감 증대
- 예산요구 현황

(단위 : 천원)

구 분	2020년 예산액	2021년 예산액			2022년 요구액 (D)	2021년 예산 대비 증감 (D-A)	비고
		계 (A=B+C)	본예산 (B)	1화~3회 추경 (C)			
계					3,500	3,500	
국 비							
도 비							
시 비					3,500	3,500	
기 타							

## □ 예산 증감사유

- 기념관 이용객이 프로그램 참여시 통신시설 구축 미비로 제한되어있던 여러 프로그램 활성화를 위하여 통신시설을 구축하여 이용객의 참여도 향상 필요
- 효율적인 무선네트워크시설 제공을 통한 양질의 교육 서비스 제공

## □ 법적근거

근거법령	김포시 독립운동기념관 설치 및 운영 조례	제8조
근거내용	제8조(예산확보 및 지원, 결산등) 1. 시장은 기념관의 효율적인 관리·운영을 위하여 필요한 예산을 확보하여야 한다. 2. 위탁 관리하는 경우 시장은 기념관의 관리·운영에 소요되는 경비 중 일부를 출연금 또는 보조금등으로 관리자에게 지원할 수 있다.	

## □ 사업성격 및 사전절차 이행여부

사업성격		사전절차 이행여부						
신규사업■	계속사업□	중기지방 재정계획	투자심사	공유재산 관리계획	학술용역비 사전심사	정보화사업 사전협의	민간위탁 의회동의	출연·출자 의회의결
경상■	자본□	비대상	비대상	비대상	비대상	비대상	비대상	비대상
자체재원□	보조재원■	-	-	-	-	-	-	-

## □ 예산요구 필요성 및 사업내용

- 독립운동기념관 행사 및 이용객의 참여 프로그램 운영시 통신시설 미비에 따라서 이용객의 불만 및 불편함 호소
- 상시이용시설 이용 시 가가와이파이존 부재로 실시간 SNS홍보, SNS홍보 이벤트 등 프로그램 진행시 독립기념관 홍보에 제한

□ 사업비 산출내역

(단위 : 천원)



사업명	통계목	사업내용 및 산출내역	비고
무선 네트워크 구축비	722-214-05 수선유지비	· 기가와이파이 : 500,000원*4대 = 2,000	기획전시실, 1층, 2층
		· 전원장치 : 450,000원*2대 = 900	
		· 기타 장비 : 600,000원*1식 = 600	
		<b>총 계</b>	<b>3,500</b>

□ 사업 추진계획

○ 추진 경위 및 향후계획

- 2022.03 : 구입계획
- 2022.04 : 설치 및 결과보고

□ 위치도 및 현장사진

<b>현장사진 (칼라)</b>		
	1 층 위치	2층 위치

□ 사업부서 및 담당자

부서명	청소년수련관	지역사회3팀장 김진환	담당자	전문6급 김규성	전화	996-6274
-----	--------	-------------	-----	----------	----	----------



## □ 사업비 산출내역

(단위 : 천원)

사업명	통계목	사업내용 및 산출내역	비고
3.1절 행사	722-216-01 행사운영비	· 급량비 중식 : 8,000원*200명 = 1,600 생수(참가자) : 500원*400명 = 200 회의비 : 200,000원*1회 = 200	
		<b>소 계</b> <b>2,000</b>	
		· 임차비 음향 및 행사장비 일체 임차 : 4,500,000원*1회 = 4,500	
		<b>소 계</b> <b>4,500</b>	
		· 재료비 만세운동 소품 : 3,500,000원*1식 = 3,500 의상 : 2,500,000원*1식 = 2,500 운영비 : 1,000,000원*1회 = 1,000	
		<b>소 계</b> <b>7,000</b>	
		· 기타운영비 홍보현수막 : 300,000원*1식 = 300 무대현수막 : 500,000원*1식 = 500 초대장 : 400,000원*1식 = 400 포스터 및 전단지 : 300,000원*1식 = 300	
		<b>소 계</b> <b>1,500</b>	
		<b>총 계</b> <b>15,000</b>	

## □ 사업 추진계획

### ○ 추진 경위 및 향후계획

- 2022.01~02 : 3.1절 행사 운영계획 수립
- 2022.02~03 : 행사 운영(세부사업 운영 및 예산집행·관리 등)
- 2022.04 : 평가 및 결과보고

## □ 최근 3년 추진실적 및 집행현황

### ○ 최근3년 추진실적

구분	주요사업내용(추진실적)	비고
2019년	- 해당없음	
2020년	- 해당없음	
2021년	- 코로나19 확산으로 인하여 3.1절 행사 취소 및 광복절 행사로 대체 운영 - 광복절 행사 비대면 운영 : 광복의 벽화, 도자프로그램, 포토존, 대형태극기 소감문 쓰기 등	10.31.일까지 추진실적

### ○ 최근3년 집행현황

(단위 : 천원)

연도	예산현액 (예산액+이월액)	집행액	다음연도 이월액 (예상액)	집행잔액	비고
2019년	-	-	-	-	
2020년	-	-	-	-	
2021년	15,000	15,000	-	-	10.31.일 기준 실 집행현황

## □ 사업부서 및 담당자

부서명	청소년수련관	지역사회3팀장 김진환	담당자	공무직 김현정	전화	996-6272
-----	--------	-------------	-----	---------	----	----------



## □ 사업비 산출내역

(단위 : 천원)

사업명	통계목	사업내용 및 산출내역	비고
독립운동 특성화 사업비	722-216-01 행사운영비	· 전문 활동지 제작비 활동지 : 500원*7,000부 = 3,500	
		<b>소 계</b> 3,500	
		· 김포독립운동사 역사자료집 역사자료집 : 700원*5,000부 = 3,500	
		<b>소 계</b> 3,500	
		· 특별기획전 운영 운영비 : 12,500,000원*2회 = 25,000	전문전시제작 업체 용역
		<b>소 계</b> 25,000	
		· 순회전시 운영 전시물 제작 : 1,700,000원*2종 = 3,400 홍보비 : 200,000원*1식 = 200 운영물품 : 200,000원*2회 = 400	
		<b>소 계</b> 4,000	
		· 청소년역사체험교실 강사비 : 50,000원*1시간*4회 = 200 재료비(도자기 흙, 소성비 등) : 18,000원*80명 = 1,440 홍보비 : 100,000원*1식 = 100 운영비 : 260,000원*1식 = 260	
		<b>소 계</b> 2,000	
		· 성인역사아카데미 강사비 : 370,000원*5회 = 1,850 원고비 : 104,000원*5회 = 520 간식비 : 1,500원*30명*5회 = 225 운영비 : 405,000원*1식 = 405	지방자치인재 개발원 1급 강사(대학교수 등) 및 원고비
		<b>소 계</b> 3,000	
		· 작은 영화관 DVD 구입 : 30,000원*10개 = 300 운영비 : 200,000원*1식 = 200	국가상징체험 활동사업비→ 특성화사업비
		<b>소 계</b> 500	
<b>총 계</b> 41,500			

## □ 사업 추진계획

### ○ 추진 경위 및 향후계획

- 2022.01~02 : 기본계획수립
- 2022.02~12 : 독립운동특성화사업 운영
- 2022.12 : 운영결과보고

## □ 최근 3년 추진실적 및 집행현황

### ○ 최근3년 추진실적

구분	주요사업내용(추진실적)	비고
2019년	- 3.1절 특별기획전 <전국에 울려 퍼진 함성> 운영, 참여인원 3,362명 - 현충일 특별기획전 <독립운동가 그리고 기념우표> 운영, 참여인원 2,739명 - 광복절 특별기획전 <김포의 의병장 중봉조현> 운영, 참여인원 3,185명 - 소장품특별기획전 운영, 참여인원 1,446명	
2020년	- 독립운동기념관 전문 활동지(중·고등 대상) 10,000부, 독립운동사 자료집 3,000부 제작 - 3.1절 특별기획전 <일제의 감시를 피하여> 운영, 참여인원 84명 - 광복절 특별기획전 <해방의 순간> 운영, 참여인원 548명	
2021년	- 3.1절특별기획전 <대한의 상징> 및 광복절특별기획전 <긴 기다림의 그날, 광복> 운영, 참여인원 1,397명 - 관내 단체 대상 독립운동사 순회전시 운영, 참여인원 720명, 하반기 계속 운영	10.31일까지 추진실적

	<ul style="list-style-type: none"> <li>- 청소년역사체험교실 운영, 참여인원 80명</li> <li>- 독립운동기념관 전문활동지(초등 대상) 10,000부 및 독립운동사 자료집 4,000부 제작</li> <li>- 성인역사아카데미 하반기 운영</li> </ul>	
--	---	--

**○ 최근3년 집행현황**

(단위 : 천원)

연 도	예산현액 (예산액+이월액)	집 행 액	다음연도 이월액 (예상액)	집행잔액	비고
2019년	8,000	8,000	-	-	
2020년	14,500	14,500	-	-	
2021년	29,000	26,583	-	2,417	1031.일 기준 실 집행현황

**□ 사업부서 및 담당자**

부서명	청소년수련관	지역사회3팀장 김진환	담당자	공무직 김현정	전화	996-6272
-----	--------	-------------	-----	---------	----	----------



□ 사업비 산출내역

(단위 : 천원)

사업명	통계목	사업내용 및 산출내역	비고
프로그램실 영상설비 구입비	237-405-01 자산취득비	· 프로젝터 : 4,500,000원*2대 = 9,000	리모콘 포함(전동식)
		· 전동 스크린 : 800,000원*2대 = 1,600	
· 엘리베이션 : 900,000원*2대 = 1,800			
· 케이블 포설 및 설치비 등 : 600,000원*1식 = 600			
		<b>총 계</b>	<b>13,000</b>

□ 사업 추진계획

○ 추진 경위 및 향후계획

- 2022.05 : 구입계획
- 2022.06 : 설치 및 결과보고

□ 위치도 및 현장사진

<p><b>현장사진 (칼라)</b></p>		
-----------------------------	--	---

□ 사업부서 및 담당자

부서명	청소년수련관	지역사회3팀장 김진환	담당자	전문6급 김규성	전화	996-6274
-----	--------	-------------	-----	----------	----	----------



# 2022년 본예산 사업설명서 (꿈의 오케스트라)





## □ 예산요구 필요성 및 사업내용

- 2013년부터 문화체육관광부·한국문화예술진흥원의 공모 당선으로 추진되었던 「꿈의 오케스트라 (지역사업명 : 김포드림마루 오케스트라)」 사업 운영
- 중봉청소년수련관 특성화 사업으로 시비 자체 예산 확보하여 사회취약계층 청소년들의 문화예술교육 불균형 해소를 위해 사업의 지속적 운영이 필요함
- 사회취약계층 청소년들의 악기 실기 수업 중 발생 되는 악기 고장, 악기노후화에 따른 소모품 구입 등으로 인해 금전적 부담 해소 지원 및 체계적 교육 환경 조성
- 정기연주회 운영을 통해 청소년들에게 무대 경험을 제공하여 자신감 및 음악적 성취감 형성 지원

## □ 사업비 산출내역

(단위 : 천원)

사업명	통계목	사업내용 및 산출내역	비 고
꿈의 오케스트라	722-201-01 사무관리비	○ 일반수용비	
		· 사무용품 구입비	100,000원*4회 = 400
		· 악보 구입비	300,000원*4회 = 1,200
		· 악기 수리비	600,000원*5회 = 3,000
		<b>소 계</b>	<b>4,600</b>
		○ 위원회 등 운영수당	
		· 심사위원비	150,000원*3명*2회 = 900
		<b>소 계</b>	<b>900</b>
		○ 회의비	
		· 회의비	100,000원*4회 = 400
	<b>소 계</b>	<b>400</b>	
	722-216-01 행사운영비	· 음악감독비	55,000원*3시간*1명*68회 = 11,220
		· 강사비	45,000원*3시간*12명*68회 = 110,160
		· 간식비	3,500원*60명*68회 = 14,280
		· 통학버스 임차비	3,760,000원*10개월 = 37,600
		· 일반운영비	200,000원*4회 = 800
		· 영상제작 및 편집비	3,000,000원*1회 = 3,000
		· 협연비	10,150원*16시간*20명 = 3,248
		· 특별공연비	1,300,000원*1회 = 1,300
		· 의상대여비	35,000원*60명 = 2,100
· 악기대여비		300,000원*1회 = 300	
· 급식비	8,000원*30명 = 240		
· 피아노 조율비	150,000원*1회 = 150		
· 용달차량 임차비	200,000원*2회 = 400		
· 보험비	40,000원*1회(60명) = 40		
· 홍보비	150,000원*1회 = 150		
<b>소 계</b>	<b>184,988</b>		
<b>총 계</b>	<b>190,888</b>		

## □ 사업 추진계획

- 추진 경위 및 향후계획
  - 2022.01 : 사업 운영계획 수립, 신규단원 모집
  - 2022.03~12 : 사업 진행(사업 운영 및 예산 집행, 집행관리)
  - 2022.12 : 결과보고 및 평가

□ 최근 3년 추진실적 및 집행현황

○ 최근 3년 추진실적

구분	주요사업내용(추진실적)	비고
2019년	- 운영기간 : 2019년 1월 ~ 12월 - 주요내용 : 정기교육 74회, 연주회 3회, 자립거점 기획사업(캠프, 마스터클래스), 특별활동 2회 - 참여인원 : 단원 65명, 강사진 13명 - 추진실적 : 연인원 7,487명	
2020년	- 주요사업 : 2020년 5월 ~ 12월 ※ 코로나-19로 인해 2~4월 수련관 임시휴관 실시 - 주요내용 : 정기교육 59회(대면 15회, 비대면 44회), 특별활동 2회, 강사협의회 14회 - 참여인원 : 단원 54명, 강사진 13명 - 추진실적 : 연인원 3,666명	
2021년	- 운영기간 : 2021년 1월 ~ 12월 - 주요내용 : 정기교육 51회(대면 29회, 비대면 22회), 강사협의회 7회 - 참여인원 : 단원 52명, 강사진 13명 - 추진실적 : 연인원 3,346명	10.31.일까지 추진실적

○ 최근 3년 집행현황

(단위 : 천원)

연 도	예산현액 (예산액+이월액)	집 행 액	다음연도 이월액 (예상액)	집행잔액	비고
2019년	220,536	219,702	-	834	
2020년	122,000	121,653	-	347	
2021년	195,580	129,160	-	66,420	10.31. 기준 실 집행현황

□ 사업부서 및 담당자

부서명	청소년수련관	교육운영팀장 이흥원	담당자	공무직 김윤경	전화	980-1616
-----	--------	------------	-----	---------	----	----------



# 2022년 본예산 사업설명서 (진로체험지원센터)



# (청소년 진로박람회 사업비) (P - 74)

## □ 사업개요

- 사업기간 : 2022. 10월 ○ 위 치 : 진로체험지원센터(김포시 걸포로 76)
- 사업규모 : 관내 23개교(관내 중등 1학년 약 8,000명)
- 사업목적 및 기대효과 : 자유학년제 대상 청소년(중1)의 다양한 진로 및 직업탐색 기회 제공
- 예산요구 현황

(단위 : 천원)

구 분	2020년 예산액	2021년 예산액			2022년 요구액 (D)	2021년 예산 대비 증감 (D-A)	비고
		계 (A=B+C)	본예산 (B)	1화~3회 추경 (C)			
계	60,000	60,000		60,000	60,000		
국 비							
도 비							
시 비	60,000	60,000		60,000	60,000		
기 타							

## □ 법적근거

근거법령	진로교육법	제4조 제4항 / 제20조 제2항
근거내용	제4조(진로교육의 기본방향) ④ 진로교육은 국가 및 지역사회의 협력과 참여 속에 다양한 사회적 인프라를 활용하여 이루어져야 한다. 제20조(협력 체계 구축 등) ② 지방자치단체의 장과 교육감은 진로체험 시설 등 진로교육과 관련된 시설 및 프로그램을 설치·운영하거나 지원할 수 있다.	

## □ 사업성격 및 사전절차 이행여부

사업성격		사전절차 이행여부						
		중기지방 재정계획	투자심사	용역과제 심의	공유재산 관리계획	정보화사업 타당성심사	민간위탁 의회의결	출연·출자 의회의결
신규사업□	계속사업■	비대상	비대상	비대상	비대상	비대상	비대상	비대상
경상■	자본□	-	-	-	-	-	-	-
자체재원□	보조재원■	-	-	-	-	-	-	-

## □ 예산요구 필요성 및 사업내용

- 자유학년제 수업의 일환으로 참여하는 중학교 1학년(약 5,000명) 전원 부스에 참여할 수 있는 대면사업 구성
  - 기존의 대규모 집합형 직업체험 프로그램이 아닌 직업별 10명 내외의 소규모 활동 진행
  - 코로나-19 및 거리두기 상황 악화 시, 학교로 찾아가는 비대면 진로박람회 사업으로 전환하여 운영
- 청소년 적성과 소질을 반영한 생애주기별 진로맞춤형 체험부스 구성
  - 진로멘토링, 진로체험, 미래체험(창의융합, 4차산업) 등 운영분야의 다양화를 통해 진로·직업활동 제공

## □ 사업비 산출내역

(단위 : 천원)

사업명	통계목	사업내용 및 산출내역	비고
청소년 진로박람회 사업비	722-216-01 행사운영비	○ 운영비	
		· 진로멘토링 200,000원*30개	= 6,000
		· 진로(창의) 체험 225,000원*100개	= 22,500
		· 미래체험 300,000원*10개	= 3,000
		· 행사보험비 1,000,000원*1회	= 1,000
		· 리플릿제작 600원*10,000부	= 6,000
		· 현수막제작 10,000원*140개	= 1,400
		<b>소 계</b>	<b>39,900</b>
		○ 설치비	
		· 부스설치비 50,000원*140개동	= 7,000
		· 테이블(180*60) 20,000원*280개	= 5,600
		· 의자 2,000원*3,000개	= 6,000
		· 전기설치비 1,500,000원*1회	= 1,500
		<b>소 계</b>	<b>20,100</b>
		<b>총 계</b>	<b>60,000</b>

## □ 사업 추진계획

### ○ 추진 경위 및 향후계획

- 2022.08~09 : 운영계획 수립 및 관련 제반사항 준비(운영자 모집, 계약체결 등)
- 2022.10 : 진로박람회 운영
- 2022.10~11 : 참여자 설문조사 및 운영결과 보고

## □ 최근 3년 추진실적 및 집행현황

### ○ 최근 3년 추진실적

구분	주요사업내용(추진실적)	비고
2019년	· 아프리카 돼지열병으로 인한 행사 취소	
2020년	· 사업기간 : 2020. 9월~12월 · 대상/인원 : 관내 중학교 12개교 / 2,818명 · 예산액 : 60,000천원 · 주요활동 : 학교로 찾아가는 청소년 진로박람회 진행/창의융합, 문화예술분야 등 130명 직업교육인 지원 · 행정사항 : 비대면 진로활동지원을 위한 영상으로 만나는 진로직업인 영상제작	
2021년	· 사업기간 : 2021.10.1.(금) ~ 11.18.(목) / 18회 · 대상/인원 : 관내 중학교 18개교(4,342명 진행) · 주요활동 : 학교로 찾아가는 청소년 진로박람회 진행/창의융합, 문화예술분야 등 171명 직업교육인 지원	10.31일까지 추진실적

### ○ 최근 3년 집행현황

(단위 : 천원)

연도	예산현액	집행액	다음연도 이월액	집행잔액	비고
2019년	-	-	-	-	3차 추경반납
2020년	60,000	48,901	-	11,099	
2021년	60,000	58,430	-	1,570	10.31일 기준 실 집행현황

## □ 사업부서 및 담당자

부서명	청소년진로상담본부	진로체험지원센터장 유난영	담당자	전문6급 이송희	전화	980-1661
-----	-----------	---------------	-----	----------	----	----------

# (고등 진로설계 지원사업비) (P - 74)

## □ 사업개요

- 사업기간 : 2022. 1월~12월
- 사업규모 : 13개교 (관내 고등 1,000명)
- 사업목적 및 기대효과 : 단계별 교육을 통한 고등학교 청소년 진로설계 지원 및 진로의식 향상도모
- 예산요구 현황

(단위 : 천원)

구 분	2020년 예산액	2021년 예산액			2022년 요구액 (D)	2021년 예산 대비 증감 (D-A)	비고
		계 (A=B+C)	본예산 (B)	1회~3회 추경 (C)			
계		13,000	13,000		20,000	7,000	
국 비							
도 비							
시 비		13,000	13,000		20,000	7,000	
기 타							

## □ 예산 증감사유

- 2021년 상반기 운영결과 만족도 4.8점 도출 및 지속적인 수요 증가에 따른 사업비 증액
- 청소년 진로교육 충족 및 프로그램 전문성 향상을 위한 강사비 증액(4급 → 3급)

## □ 법적근거

근거법령	진로교육법	제4조 제4항 / 제20조 제2항
근거내용	제4조(진로교육의 기본방향) ④ 진로교육은 국가 및 지역사회의 협력과 참여 속에 다양한 사회적 인프라를 활용하여 이루어져야 한다. 제20조(협력 체계 구축 등) ② 지방자치단체의 장과 교육감은 진로체험 시설 등 진로교육과 관련된 시설 및 프로그램을 설치·운영하거나 지원할 수 있다.	

## □ 사업성격 및 사전절차 이행여부

사업성격		사전절차 이행여부							
		중기지방 재정계획	투자심사	용역과제 심의	공유재산 관리계획	정보화사업 타당성심사	민간위탁 의회동의	출연·출자 의회결	
신규사업 <input type="checkbox"/>	계속사업 <input checked="" type="checkbox"/>	경상 <input checked="" type="checkbox"/>	자본 <input type="checkbox"/>	비대상	비대상	비대상	비대상	비대상	비대상
자체재원 <input type="checkbox"/>	보조재원 <input checked="" type="checkbox"/>	-	-	-	-	-	-	-	-

## □ 예산요구 필요성 및 사업내용

- 단순 진로체험에서 확대된 진로목표 달성을 위한 단계별 진로설계 지원활동 필요
  - 21년 사업운영결과 진로목표설정을 위한 자기이해 향상 및 진로설정, 설계에 도움 등 긍정적인 피드백 다수
- 청소년 진로설계 전문가가 직접 학교로 방문하여 청소년 대상 회기형 교육 및 실습(포트폴리오 등) 운영

□ 사업비 산출내역

(단위 : 천원)

사업명	통계목	사업내용 및 산출내역	비고
고등 진로설계 지원사업비	722-216-01 행사운영비	· 주강사비 100,000원(최초)+50,000원(추가)*13개교*2모둠*2회기 = 7,800	3급 기준 5급 기준
		· 보조강사비 60,000원(최초)+30,000원(추가)*13개교*2모둠*2회기 = 4,680	
		· 교재비 10,000원*20명*2모둠*13개교 = 5,200	
		· 교구비 3,000원*20명*2모둠*13개교 = 1,560	
		· 운영비 380,000원*2회 = 760	
		<b>총 계</b>	<b>20,000</b>

□ 사업 추진계획

○ 추진 경위 및 향후계획

- 2022.01~03 : 기본계획 수립 및 제반사항 준비(사업안내 및 모집, 전문가 선임 등)
- 2022.04~12 : 학교 방문형 사업 운영
- 2022.12 : 결과보고 및 평가

□ 최근 3년 추진실적 및 집행현황

○ 최근 3년 추진실적

구분	주요사업내용(추진실적)	비고
2019년	· 2021년 신규사업	
2020년	· 2021년 신규사업	
2021년	· 사업기간 : 2021. 3월~12월 · 대상/인원 : 상반기 3개교 (192명), 하반기 3개교(212명) 추진완료, 2개교 운영 중 · 예산액 : 13,000천원 · 주요활동 : 진로설계를 위한 프레디저(Prediger) 진단 및 포트폴리오 이론, 실습활동	10.31일까지 추진실적

○ 최근 3년 집행현황

(단위 : 천원)

연도	예산현액 (예산액+이월액)	집행액	다음연도 이월액 (예상액)	집행잔액	비고
2019년	-	-	-	-	
2020년	-	-	-	-	
2021년	13,000	13,000	-	-	10.31일 기준 실 집행현황

□ 사업부서 및 담당자

부서명	청소년진로상담본부	진로체험지원센터장 유난영	담당자	전문7급 전슬기	전화	980-1664
-----	-----------	---------------	-----	----------	----	----------

# (고교학점제 중등 진로설계 사업비 - 신규) (P - 74)

## □ 사업개요

- 사업기간 : 2022. 1월~12월
- 사업규모 : 7개교 (관내 중등 3학년 410명)
- 사업목적 및 기대효과 : 진로미결정 중학교 3학년 대상 진로설계 지원으로 관내 중학생 고교학점제 대비
- 예산요구 현황

(단위 : 천원)

구 분	2020년 예산액	2021년 예산액			2022년 요구액 (D)	2021년 예산 대비 증감 (D-A)	비고
		계 (A=B+C)	본예산 (B)	1화~3회 추경 (C)			
계					10,000	10,000	
국 비							
도 비							
시 비					10,000	10,000	
기 타							

## □ 예산 증감사유

- 2021년 진로교육 실태조사(3,113명 집계) 결과에 따른 청소년 의견 반영
  - 조사 결과, '진로 관련 적성이나 흥미 및 성격검사'가 진로결정에 도움을 주었다고 응답한 학생 다수
- 22년 고교학점제 경기도 전면 도입에 따라, 진로미결정 중학교 3학년 대상 진로설계사업 운영필요성 증대

## □ 법적근거

근거법령	진로교육법	제4조 제4항 / 제20조 제2항
근거내용	제4조(진로교육의 기본방향) ④ 진로교육은 국가 및 지역사회의 협력과 참여 속에 다양한 사회적 인프라를 활용하여 이루어져야 한다. 제20조(협력 체계 구축 등) ② 지방자치단체의 장과 교육감은 진로체험 시설 등 진로교육과 관련된 시설 및 프로그램을 설치·운영하거나 지원할 수 있다.	

## □ 사업성격 및 사전절차 이행여부

사업성격		사전절차 이행여부						
신규사업■	계속사업□	중기지방 재정계획	투자심사	용역과제 심의	공유재산 관리계획	정보화사업 타당성심사	민간위탁 의회동의	출연·출자 의회의결
경상■	자본□	비대상	비대상	비대상	비대상	비대상	비대상	비대상
자체재원□	보조재원■	-	-	-	-	-	-	-

## □ 예산요구 필요성 및 사업내용

- 6대 핵심역량(2015년 교육부 발표 핵심역량)을 바탕으로 한 진로설계 수업 구성
  - 6대 핵심역량 검사<sup>1)</sup>를 바탕으로 한 적성파악지원 및 진로설계 활동으로 운영
  - 1회성 진로체험이 아닌 심화진로교육 활동으로 중학교 3학년 대상 2회기로 구성

1) 진로를 결정하는데 중요한 역할을 하는 6가지 핵심역량과 각각의 하위역량들을 측정하여 자신에게 어떤 역량이 있는지, 그로 인해 나에게서 어떤 직업이 잘 맞는지, 내가 목표로 하는 직업이 있다면 어떤 역량을 더 키워야 하는지 등을 알아볼 수 있음

□ 사업비 산출내역

(단위 : 천원)

사업명	통계목	사업내용 및 산출내역	비고
고교학점제 중등 진로설계 사업비	722-216-01 행사운영비	· 주강사비 100,000원(최초)+50,000원(추가)*7개교*2학급*2회 = 4,200	3급기준
		· 보조강사비 60,000원(최초)+30,000원(추가)*7개교*2학급*2회 = 2,520	5급기준
		· 검사지 5,500원*500명 = 2,750	
		· 운영물품 265,000원*2회 = 530	
		<b>총 계</b>	<b>10,000</b>

□ 사업 추진계획

○ 추진 경위 및 향후계획

- 2022.01~03 : 기본계획 수립 및 제반사항 준비(사업안내 및 모집, 전문가 선임 등)
- 2022.04~11 : 사업운영
- 2022.12 : 결과보고 및 평가

□ 사업부서 및 담당자

부서명	청소년진로상담본부	진로체험지원센터장 유난영	담당자	전문7급 전슬기	전화	980-1664
-----	-----------	---------------	-----	----------	----	----------

# (진로정책 지원사업비) (P - 74)

## □ 사업개요

- 사업기간 : 2022. 9월 ○ 위 치 : 진로체험지원센터(김포시 걸포로 76)
- 사업규모 : 연 1회(500명)
- 사업목적 및 기대효과 : 진로교육 실태조사 실시 및 정책포럼사업 운영을 통한 청소년 의견 수렴 반영  
(단위 : 천원)

구 분	2020년 예산액	2021년 예산액			2022년 요구액 (D)	2021년 예산 대비 증감 (D-A)	비고
		계 (A=B+C)	본예산 (B)	1회~3회 추경 (C)			
계	5,000	4,500	4,500		10,000	5,500	
국 비							
도 비							
시 비	5,000	4,500	4,500		10,000	5,500	
기 타							

## □ 예산 증감사유

- 22년 경기도 권역 고교학점제 교육과정 전면도입 및 개정 교육과정 실시에 따라 관련 청소년요구조사 필요
  - 교육현장 변화흐름에 따른 청소년 및 학부모의 의견교환과 공감대 형성의 장 마련 필요
- 관내 청소년·학부모의 진로정책 관심 및 수요 증가로 공신력 있는 명사 초청을 위한 증액

## □ 법적근거

근거법령	진로교육법, 진로교육법 시행령	제15조 2항 2호, 제2조 1항 4호
근거내용	제15조(국가진로교육센터) ② 국가진로교육센터는 다음 각 호의 업무를 수행한다. 2.진로정보망 구축·운영 제2조(진로교육 현황조사) ① 「진로교육법」 제6조 1항에 따른 진로교육 현황조사에서는 다음 각 호의 내용이 포함되어야 한다. 4.진로교육에 관한 학교와 지역사회의 협력 실태	

## □ 사업성격 및 사전절차 이행여부

사업성격		사전절차 이행여부						
		중기지방 재정계획	투자심사	용역과제 심의	공유재산 관리계획	정보화사업 타당성심사	민간위탁 의회동의	출연·출자 의회결
신규사업□	계속사업■	비대상	비대상	비대상	비대상	비대상	비대상	비대상
경상■	자본□	-	-	-	-	-	-	-
자체재원□	보조재원■	-	-	-	-	-	-	-

## □ 예산요구 필요성 및 사업내용

- 청소년 대상자별 요구에 따른 진로교육지원 파악 및 정책방향 설정/실현
  - 지역사회 청소년정책 활성화를 위한 민관 연계·협력 강화(제6차 청소년정책기본계획, 2018~2022)
- 변화된 교육정책 방향에 따른 청소년·학부모 의견 및 요구조사를 통한 진로교육 수요파악
- 김포시 청소년 인구의 증가에 따른 진로현황 파악 및 정책수립 요구 반영
- 진로교육 지원사업은 '진로교육 실태조사' 및 '진로정책 포럼'으로 구성되며 격년으로 운영

□ 사업비 산출내역

(단위 : 천원)

사업명	통계목	사업내용 및 산출내역	비고
진로정책 지원사업비	722-216-01 행사운영비	· 강사비 250,000원(최초)+240,000원(추가)*5명 = 2,450	1급 기준  무대설치
		· 원고료 13,000원*5명*10매 = 650	
		· 자문수당 100,000원*2명*1회 = 200	
		· 자료집제작 10,000원*400부 = 4,000	
		· 임차비 1,000,000원*1회 = 1,000	
		· 실시간 촬영 용역비 1,500,000원*1회 = 1,500	
		· 운영물품 200,000원*1회 = 200	
		<b>총 계</b>	

□ 사업 추진계획

○ 추진 경위 및 향후계획

- 2022.06~08 : 운영계획 수립 및 제반사항 준비(패널 섭외, 홍보 등)
- 2022.09 : 진로정책포럼 사업 운영
- 2022.10~11 : 결과보고 및 평가

□ 최근 3년 추진실적 및 집행현황

○ 최근 3년 추진실적

구분	주요사업내용(추진실적)	비고
2019년	· 기간 : 2019. 9~12월 · 대상 : 관내 청소년, 학부모 등 2,938명 · 예산 : 5,000천원 · 내용 : 김포시 진로교육에 대한 실태조사 운영	
2020년	· 기간 : 2020. 9.19.(토) 14:00~17:00 · 대상 : 관내 청소년 및 학부모, 유관기관 정책전문가 등 1,721명 · 예산 : 5,000천원 · 내용 : 코로나-19로 인한 진로정책 변화 및 진로사업 제안 등	
2021년	· 기간 : 2021. 5~9월 · 대상 : 관내 청소년, 학부모 등 3,144명 · 예산 : 4,500천원 · 내용 : 교교육접제 주제 교육과정 변화에 따른 청소년 실태조사 운영	10.31일까지 추진실적

○ 최근 3년 집행현황

(단위 : 천원)

연도	예산현액 (예산액+이월액)	집행액	다음연도 이월액 (예상액)	집행잔액	비고
2019년	5,000	5,000	-	-	
2020년	5,000	4,999	-	1	
2021년	4,500	4,212	-	288	10.31일 기준 실 집행현황

□ 사업부서 및 담당자

부서명	청소년진로상담본부	진로체험지원센터장 유난영	담당자	전문7급 최아정	전화	980-1662
-----	-----------	---------------	-----	----------	----	----------



□ 사업비 산출내역

(단위 : 천원)

사업명	통계목	사업내용 및 산출내역	비고
인공지능 동아리 지원사업비	722-216-01 행사운영비	· 주강사비 80,000원(최초)+40,000원(추가)*1명*6회*10팀 = 7,200	4급 기준 재단 기준
		· 보조강사비 60,000원(2시간)*1명*6회*10팀 = 3,600	
		· 활동교구비 7,000원*20명*6회*10팀 = 8,400	
		· 운영비 80,000원*10팀 = 800	
		총 계	

□ 사업 추진계획

○ 추진 경위 및 향후계획

- 2022.03 : 기본계획 수립(교육 분야 선택 및 학교동아리모집)
- 2022.04~11 : 교육 운영
- 2022.12 : 교육 평가 및 활동 점검

□ 사업부서 및 담당자

부서명	청소년진로상담본부	진로체험지원센터장 유난영	담당자	전문7급 이선민	전화	980-1663
-----	-----------	---------------	-----	----------	----	----------

# (학교로 찾아가는 SW교육 사업비) (P - 74)

## □ 사업개요

- 사업기간 : 2022. 3월~12월 / 100회      ○ 위    치 : 진로체험지원센터(김포시 걸포로 76)
- 사업규모 : 관내 초·중·고등학교 25학급 (초 15개교, 중·고 10개교 / 연 2,500명 )
- 사업목적 및 기대효과 : 미래기술적응력 향상을 위한 전문적 SW교육 지원으로 4차 산업시대 선제적 대비 지원
- 예산요구 현황

(단위 : 천원)

구 분	2020년 예산액	2021년 예산액			2022년 요구액 (D)	2021년 예산 대비 증감 (D-A)	비고
		계 (A=B+C)	본예산 (B)	1회~3회 추경 (C)			
계	17,208	22,000	22,000		30,000	8,000	
국 비							
도 비							
시 비	17,208	22,000	22,000		30,000	8,000	
기 타							

## □ 예산 증감사유

- 19~21년 '학교로 찾아가는 SW교육' 추진 결과 높은 만족도(4.68점) 및 지원영역 확대 지속적 요구
  - 시대적 변화에 따라 청소년들의 다양한 SW교육 콘텐츠 요구(20~21년 설문 결과)
  - 2021년 SW교육 신청 대비 지원률 16% (신청 127학급, 지원 21학급) → 수요에 반해 지원횟수 부족
- SW교육을 위한 기자재 가격인상 및 교급별 차별화된 기자재 별도 구비를 위한 예산 증액
  - 지원대상 학교(교급) 확대를 위한 예산확보 필요 (\* 21년도 초등 100학급 신청 근거)

## □ 법적근거

근거법령	진로교육법	제4조 제4항 / 제20조 제2항
근거내용	제4조(진로교육의 기본방향) ④ 진로교육은 국가 및 지역사회의 협력과 참여 속에 다양한 사회적 인프라를 활용하여 이루어져야 한다. 제20조(협력 체계 구축 등) ② 지방자치단체의 장과 교육감은 진로체험 시설 등 진로교육과 관련된 시설 및 프로그램을 설치·운영하거나 지원할 수 있다.	

## □ 사업성격 및 사전절차 이행여부

사업성격		사전절차 이행여부						
신규사업 <input type="checkbox"/>	계속사업 <input checked="" type="checkbox"/>	중기지방 재정계획	투자심사	공유재산 관리계획	학술용역비 사전심사	정보화사업 사전협의	민간위탁 의회동의	출연·출자 의회의결
경상 <input checked="" type="checkbox"/>	자본 <input type="checkbox"/>	비대상	비대상	비대상	비대상	비대상	비대상	비대상
자체재원 <input type="checkbox"/>	보조재원 <input checked="" type="checkbox"/>	-	-	-	-	-	-	-

## □ 예산요구 필요성 및 사업내용

- 지원 대상 확대를 통하여 4차산업시대 대비 보편적 SW교육 실현
  - 2021년 11개교(초등11, 중·고등10) → 2022년 15개교(초등15, 중·고등10)
- 교육소외지역 및 소외계층 청소년 우선 지원을 통한 지역 간 진로교육격차 해소 기여

## □ 사업비 산출내역

(단위 : 천원)

사업명	통계목	사업내용 및 산출내역	비고
학교로 찾아가는 SW교육 사업비	722-216-01 행사운영비	○ 초등 · 주강사비 80,000원(최초)+40,000원(추가)*1명*15학급*4회 = 7,200 · 보조강사비 60,000원(2시간)*1명*15학급*4회 = 3,600 · 운영비 3,500원*30명*15학급*4회 = 6,300	4급 기준 재단 기준
		<b>소 계</b> <b>17,100</b>	
		○ 중·고등 · 주강사비 80,000원(최초)+40,000원(추가)*1명*10학급*4회 = 4,800 · 보조강사비 60,000원(2시간)*1명*10학급*4회 = 2,400 · 운영비 4,750원*30명*10학급*4회 = 5,700	4급 기준 재단 기준
		<b>소 계</b> <b>12,900</b>	
		<b>총 계</b> <b>30,000</b>	

## □ 사업 추진계획

### ○ 추진 경위 및 향후계획

- 2022.03 : 기본계획 수립(교육 분야 선택 및 학교사전신청)
- 2022.04~08 : 상반기 학교로 찾아가는 SW사업 운영 및 평가
- 2022.09~12 : 하반기 학교로 찾아가는 SW사업 운영 및 평가, 연 활동 점검

## □ 최근 3년 추진실적 및 집행현황

### ○ 최근 3년 추진실적

구분	주요사업내용(추진실적)	비고
2019년	· 사업기간 : 2019. 4월~12월 / 연115회 · 대상/인원 : 관내 23개 중·고교(3,164명) · 예산액 : 17,208천원 · 주요활동 : IoT프로젝트외 4종(학교별 4회차)	
2020년	· 사업기간 : 2020. 6월~12월 / 107회 · 대상/인원 : 관내 29학급 초·중·고교 (2,658명) · 예산액 : 17,208천원 · 주요활동 : IoT프로젝트외 4종(학교별 4회차 운영)	
2021년	· 사업기간 : 2021. 4월~12월 / 102회 · 대상/인원 : 관내 24개교 28학급 초·중·고교 (2,123명) · 예산액 : 22,000천원 · 주요활동 : IoT프로젝트외 5종(학교별 4회차 운영, 대면+비대면 탄력적 운영)	10.31일까지 추진실적

### ○ 최근 3년 집행현황

(단위 : 천원)

연도	예산현액	집행액	다음연도 이월액	집행잔액	비고
2019년	17,208	17,208	-	-	
2020년	17,208	17,208	-	-	
2021년	22,000	17,510	-	4,490	10.31일 기준 실 집행현황

## □ 사업부서 및 담당자

부서명	청소년진로상담본부	진로체험지원센터장 유난영	담당자	공무직 이연분	전화	980-1665
-----	-----------	---------------	-----	---------	----	----------



## □ 사업비 산출내역

(단위 : 천원)

사업명	통계목	사업내용 및 산출내역	비고
확장가상세계 진로교육페스티벌 사업비	722-216-01 행사운영비	○ 비대면사업 시스템구축 · 온라인 플랫폼 구축 10,000,000원*1식 = 10,000	3급 기준 2급 기준
		<b>소 계</b> <b>10,000</b>	
		○ 운영비 · 진로체험키트 10,000원*300명*10종 = 30,000	
		· 직업특강 200,000원*50종 = 10,000	
		· 학과특강 200,000원*20종 = 4,000	
		· 진로진학설명회 (150,000원(최초)+80,000원(추가))*2명 = 460	
		· 진로명사특강 1,750,000원(2시간)*1회 = 1,750	
		· 홍보물제작 3,000,000원*1회 = 3,000	
		· 운영비 790,000원*1회 = 790	
		<b>소 계</b> <b>50,000</b>	
<b>총 계</b> <b>60,000</b>			

## □ 사업 추진계획

### ○ 추진 경위 및 향후계획

- 2022.01~04 : 기본운영계획 수립 및 비대면 사업 시스템 구축, 사업홍보
- 2022.05~06 : 사업운영 및 평가

## □ 최근 3년 추진실적 및 집행현황

### ○ 최근 3년 추진실적

구분	주요사업내용(추진실적)	비고
2019년	· 운영일자 : 2019. 5. 18.(토) · 운영장소 : 한강중앙공원(장기동) · 대상인원 : 유아·아동·청소년·학부모 등 김포시민 약 20,000명 · 사업예산 : 50,000천원 · 운영내용 : 각종 진로교육 관련 체험 및 SW가족캠프, 열린노래방, 퍼레이드, 토크콘서트 등	
2020년	· 코로나-19 확산방지에 따른 행사취소	
2021년	· 운영기간 : 2021. 9. 6.(월) ~ 10.(금) · 운영장소 : 비대면 운영(대면 : 진로멘토링) · 대상인원 : 총 18,093명(청소년 17,737명, 일반시민 356명) · 사업예산 : 60,000천원 · 운영내용 : 진로체험키트, 직업특강, 학과특강, 진로정책 학술제, 토크콘서트 등	10.31일까지 추진실적

### ○ 최근 3년 집행현황

(단위 : 천원)

연 도	예산현액 (예산액+이월액)	집 행 액	다음연도 이월액 (예상액)	집행잔액	비고
2019년	50,000	49,975	-	25	
2020년	-	-	-	-	2회추경 전액반납
2021년	60,000	59,800	-	200	10.31일 기준 실 집행현황

## □ 사업부서 및 담당자

부서명	청소년진로상담본부	진로체험지원센터장 유난영	담당자	전문6급 이송희	전화	980-1661
-----	-----------	---------------	-----	----------	----	----------

# 2022년 본예산 사업설명서 (청소년상담복지센터)







□ 사업비 산출내역

(단위 : 천원)

사업명	통계목	사업내용 및 산출내역		비고	
청소년 안전망 사업비	722-216 -05 국도시비 보조금사업	사업비	인건비	· 급 여 2,166,080원*2명*12월 = 51,986 · 보험료 985,500원*2명 = 1,971 · 퇴직금 2,166,080원*2명 = 4,333 · 정규직전환비 2,760,000원*2명 = 5,520 <b>소 계 63,810</b>	
			실행위원회	· 회의운영 165,000원*4회 = 660 · 위원수당 80,000원*12명*4회 = 3,840 <b>소 계 4,500</b>	
		지원단 운영	· 1388지원단 정기회의 500,000원*2회 = 1,000 · 1388지원단 분과회의 125,000원*4분과 = 500 · 1388지원단 워크숍 운영 - 강 사 비 370,000원(2시간) = 370 - 체 험 비 20,000원*50명 = 1,000 - 운 영 비 630,000원(식비등기타) = 630 · 학교지원단 500,000원 = 500 <b>소 계 4,000</b>	*대면+비대면 *지방자치 인재 개발원 강사비 1급 · 최초 25만원 · 초과 12만원	
		찾아가는 거리상점	· 물품구입 2,000원*1,000개*2종 = 4,000 · 운 영 비 200,000원*5회 = 1,000 <b>소 계 5,000</b>	*대면+비대면	
		고위기청소년 집단상담사업	· 강 사 비 200,000원(3시간)*4회기*2과정 = 1,600 · 운 영 비 100,000원*2과정 = 200 <b>소 계 1,800</b>	*대면+비대면 *지방자치 인재 개발원 강사비 5급 · 최초 10만원 · 초과 5만원	
		청소년안전망 긴급지원 사업	· 의 료 비 300,000원*5명 = 1,500 · 교 통 비 10,000원*5명 = 50 · 식 사 비 10,000원*5명 = 50 <b>소 계 1,600</b>	*대면 *2021년 청소년 사업안내(p.114) · 의료비 30만원 · 교통비 1만원 · 식·간식비 1만원	
		범죄청소년 재범예방사업	· 강 사 비 370,000원(2시간)*2회 = 740 · 운 영 비 30,000원*2회 = 60 <b>소 계 800</b>	*대면+비대면 *강사비 1급 · 최초 25만원 · 초과 12만원	
		위기청소년 문화체험사업	· 식 비 8,000원*30명*2회 = 480 · 체 험 비 25,000원*30명*2회 = 1,500 · 운 영 비 160,000원*2회 = 320 <b>소 계 2,300</b>	*대면+비대면	
		지역사회참여 청소년보호사업	· 홍보물품 1,500원*500개*2종 = 1,500 · 운 영 비 100,000원*5회 = 500 <b>소 계 2,000</b>	*대면+비대면	
		정서적관심구 청소년성장지원사업	· 심리치료비 300,000원*8명 = 2,400 · 운 영 비 10,000원*10명 = 100 <b>소 계 2,500</b>	*대면+비대면	
		청소년안전망 보고대회	· 흥 보 비 500,000원 = 500 · 무대장식 700,000원 = 700 · 행사운영비 4,300,000원 = 4,300 <b>소 계 5,500</b>	*대면	
		합 계	<b>30,000</b>		
		경상비	· 운 영 비 180,000원*12월 = 2,160 · 사무용품비 100,000원*12월 = 1,200 · 홍보물제작 2,000원*1,000부 = 2,000 · 보고서제작 10,000원*200부 = 2,000 · 행사등 잡비 500,000원*6회 = 3,000 <b>소 계 10,360</b>		
		총 계	<b>104,170</b>		

□ 사업 추진계획

○ 추진 경위 및 향후계획

- 2022.01 : 연간계획 수립
- 2022.01~12 : 사업비 집행
- 2022.12 : 결과보고 및 평가

□ 최근 3년 추진실적 및 집행현황

○ 최근 3년 추진실적

구분	주요사업내용(추진실적)	비고
2019년	- 운영기간 : 2019년 1월~12월 - 대 상 : 관내 청소년 및 성인 - 내 용 : 지역 자원 개발 및 연계 협력을 통한 지원서비스 제공, 위기청소년 예방사업, 위기청소년 지원사업, 위기청소년 선제적 발굴을 위한 아웃리치 사업 운영, 청소년노동인권사업, 인터넷중독 예방 사업 - 추진실적 : 96,930명(건)	
2020년	- 운영기간 : 2020년 1월~12월 - 대 상 : 관내 청소년 및 성인 - 내 용 : 지역 자원 개발 및 연계 협력을 통한 지원서비스 제공, 고위기청소년 지원 사업, 위기청소년 선제적 발굴을 위한 아웃리치 사업 운영 - 추진실적 : 26,119명(건)	
2021년	- 운영기간 : 2021년 1월~12월 - 대 상 : 관내 청소년 및 성인 - 내 용 : 지역 자원 개발 및 연계 협력을 통한 지원서비스 제공, 고위기청소년 지원 사업, 위기청소년 선제적 발굴을 위한 아웃리치 사업 운영 - 추진실적 : 28,870명(건)	10.31.일까지 추진실적

○ 최근 3년 집행현황

(단위 : 천원)

연 도	예산현액 (예산액+이월액)	집 행 액	다음연도 이월액 (예상액)	집행잔액	비고
2019년	94,700	94,480	-	220	
2020년	102,320	91,320	-	11,000	*인건비(정규직전환비) 집행잔액
2021년	102,990	54,442	-	48,548	10.31.일 기준 실집행현황

□ 사업부서 및 담당자

부서명	청소년진로상담본부	청소년상담복지센터장 주현주	담당자	전문5급 이세라	전화	998-3795
-----	-----------	----------------	-----	----------	----	----------

# (학교폭력 예방프로그램 운영사업비-보조금) (P - 77)

## □ 사업개요

- 사업기간 : 2022. 1월~12월
- 위 치 : 청소년상담복지센터(김포시 걸포로 76)
- 사업규모 : 학교폭력 전담상담사 2명
- 사업목적 및 기대효과 : 경기도 내 6개 시군 학교폭력 상담사 배치지원 사업 지정 운영에 따라 학교폭력의 위험요인에 대한 조기개입을 통해 학교폭력 예방을 지원하고, 학교폭력 사안에 따른 사후 서비스 지원

## ○ 예산요구 현황

(단위 : 천원)

구 분	2020년 예산액	2021년 예산액			2022년 요구액 (D)	2021년 예산 대비 증감 (D-A)	비고
		계 (A=B+C)	본예산 (B)	1회~3회 추경 (C)			
계	61,120	61,506	61,506	62,388	882		
국 비	30,560	30,753	30,753	31,194	441		
도 비							
시 비	30,560	30,753	30,753	31,194	441		
기 타							

## □ 법적근거

근거법령	학교폭력예방 및 대책에 관한 법률	제14조 제7항
근거내용	제14조(전문상담교사 배치 및 전담기구 구성) ⑦ 국가 및 지방자치단체는 실태조사에 관한 예산을 지원하고, 관계 행정기관은 실태조사에 협조하여야 하며, 학교의 장은 전담기구에 행정적·재정적 지원을 할 수 있다.	

## □ 사업성격 및 사전절차 이행여부

사업성격		사전절차 이행여부						
신규사업□	계속사업■	중기지방 재정계획	투자심사	용역과제 심의	공유재산 관리계획	정보화사업 타당성심사	민간위탁 의회동의	출연·출자 의회의결
경상■	자본□	비대상	비대상	비대상	비대상	비대상	비대상	비대상
자체재원□	보조재원■	-	-	-	-	-	-	-

## □ 예산요구 필요성 및 사업내용

- 경기도 내 6개 시, 군 학교폭력상담사 배치지원사업 지정 운영에 따른 학교폭력 전담상담사 배치
  - > 김포, 안성, 여주, 연천, 가평, 양평
- 학교폭력 피·가해 청소년, 학부모 대상 상담 지원
- 학교폭력 전담상담사 정규직 전환을 통해 학교폭력 프로그램의 안정적인 운영 가능

## □ 사업비 산출내역

(단위 : 천원)

사업명	통계목	사업내용 및 산출내역		비고
학교폭력 예방 프로그램 운영사업비	722-216 -05 국도시비 보조금사업	인건비	· 급여 2,166,080원*2명*12월 = 51,986	
			· 보험료 및 퇴직금 2,441,000원*2명 = 4,882	
			<b>소 계 56,868</b>	
		정규직 전환지원금	· 복지포인트 400,000원*2명 = 800	
			· 급식지원비 130,000원*2명*12월 = 3,120	
			· 명절휴가비 800,000원*2명 = 1,600	
<b>소 계 5,520</b>				
<b>총 계 62,388</b>				

## □ 사업 추진계획

### ○ 추진 경위 및 향후계획

- 2022.01 : 연간계획 수립
- 2022.01~12 : 사업비 집행
- 2022.12 : 결과보고 및 평가

## □ 최근 3년 추진실적 및 집행현황

### ○ 최근 3년 추진실적

구분	주요사업내용(추진실적)	비고
2019년	- 운영기간 : 2019.01.01. ~ 2019.12.31. - 대상인원 : 학교폭력전담상담사 2명 - 운영내용 : 학교폭력전담상담사 인건비	
2020년	- 운영기간 : 2020.01.01. ~ 2020.12.31. - 대상인원 : 학교폭력전담상담사 2명 - 운영내용 : 학교폭력전담상담사 인건비	
2021년	- 운영기간 : 2021.01.01. ~ 2021.12.31. - 대상인원 : 학교폭력전담상담사 2명 - 운영내용 : 학교폭력전담상담사 인건비	10.31.일까지 추진실적

### ○ 최근 3년 집행현황

(단위 : 천원)

연도	예산현액 (예산액+이월액)	집행액	다음연도 이월액 (예상액)	집행잔액	비고
2019년	59,520	54,184	-	5,336	중도퇴직자 발생으로 채용기간 공백기 미집행
2020년	61,120	59,740	-	1,380	채용기간 공백기 미집행
2021년	61,506	49,331	-	12,175	10.31.일 기준 실집행현황

## □ 사업부서 및 담당자

부서명	청소년진로상담본부	청소년상담복지센터장 주현주	담당자	전문6급 김항용	전화	980-1682
-----	-----------	----------------	-----	----------	----	----------



## □ 사업비 산출내역

(단위 : 천원)

사업명	통계목	사업내용 및 산출내역		비고		
청소년 동반자 프로그램 운영사업비	722-216-05 국도시비보조금사 업	청소년 동반자 활동비	· 전일제청소년동반자 활동비		*대면+비대면	
			- 전일제 급여 2,166,080원*6명*12월	=		155,957
			- 퇴직금 및 보험료(전일제) 1,969,000원*6명	=		11,814
		· 시간제청소년동반자 활동비				
		- 시간제 급여 17,000원*7명*12시간*50주	=	7,1400		
		<b>소 계</b>		<b>239,171</b>		
		운영비	· 청소년동반자 사례진행비			
	- 전일제 사례진행비 182,000원*6명*12월		=	13,104		
	- 시간제 사례진행비 83,000원*7명*12월		=	6,972		
		- 운영비 897,250원*4회	=	3,589		
		<b>소 계</b>		<b>23,665</b>		
		<b>총 계</b>		<b>262,836</b>		

## □ 사업 추진계획

### ○ 추진 경위 및 향후계획

- 2022.01 : 연간계획 수립
- 2022.01~12 : 사업비 집행
- 2022.12 : 결과보고 및 평가

## □ 최근 3년 추진실적 및 결산현황

### ○ 최근 3년 추진실적

구분	주요사업내용(추진실적)	비고
2019년	- 운영기간 : 2019.1월~12월 연중 - 대상 : 9세~24세 위기(가능)청소년 - 내용 : 찾아가는 청소년상담, 심리검사, 집단상담, 문화체험, 부모교육 프로그램 운영 - 추진실적 : 394사례, 7,734건(목표 384명 대비 103% 달성, 만족도 5점 만점 중 4.66점)	
2020년	- 운영기간 : 2020.1월~12월 연중 - 대상 : 9세~24세 위기(가능)청소년 - 내용 : 찾아가는 청소년상담, 위기청소년 통합지원서비스 제공, 심리검사 프로그램 운영 - 추진실적 : 310사례, 6,101건(목표 384 대비 81% 달성, 만족도 5점 만점 중 4.72점)	
2021년	- 운영기간 : 2021.1월~7월 연중 - 대상 : 9세~24세 위기(가능)청소년 - 내용 : 찾아가는 청소년상담, 위기청소년 통합지원서비스 제공, 심리검사 프로그램 운영 - 추진실적 : 316사례, 6,053건(목표 380 대비 83% 달성, 만족도 5점 만점 중 4.5점)	10.31.일까지 추진실적

### ○ 최근 3년 집행현황

(단위 : 천원)

연 도	예산현액 (예산액+이월액)	집 행 액	다음연도 이월액 (예상액)	집행잔액	비고
2019년	256,481	231,447	-	25,034	전일제동반자 채용공백기 인건비불용
2020년	223,240	198,923	-	24,317	
2021년	247,980	172,448	-	75,532	10.31.일 기준 실 집행현황

## □ 사업부서 및 담당자

부서명	청소년진로상담본부	청소년상담복지센터장 주현주	담당자	전문5급 신희덕	전화	980-1681
-----	-----------	----------------	-----	----------	----	----------

# (청소년동반자 프로그램(정규직전환) 운영사업비-보조금) (P - 77)

## □ 사업개요

- 사업기간 : 2022. 1월~12월
- 위 치 : 청소년상담복지센터(김포시 걸포로 76)
- 사업규모 : 전일제청소년동반자 6명
- 사업목적 및 기대효과 : 청소년동반자의 고용 안정성 보장을 통한 위기청소년의 건강한 성장 지원 및 지속적인 청소년동반자 프로그램 운영

## ○ 예산요구 현황

(단위 : 천원)

구 분	2020년 예산액	2021년 예산액			2022년 요구액 (D)	2021년 예산 대비 증감 (D-A)	비고
		계 (A=B+C)	본예산 (B)	1회~3회 추경 (C)			
계	11,040	16,560	16,560		16,560		
국 비	5,520	8,280	8,280		8,280		
도 비	828	1,242	1,242		1,242		
시 비	4,692	7,038	7,038		7,038		
기 타							

## □ 법적근거

근거법령	청소년복지지원법	제12조 제1항, 제2항, 제3항
근거내용	제12조(상담과 전화 설치 등) ① 국가 및 지방자치단체는 모든 청소년이 필요한 사항에 관하여 전문가의 상담을 받을 수 있도록 하여야 한다. ② 국가 및 지방자치단체는 제1항에 따른 상담을 위하여 전화를 설치·운영하거나 정보통신망을 운영하여야 한다. ③ 제2항에 따른 전화의 설치·운영 및 정보통신망의 운영에 필요한 사항은 대통령령으로 정한다.	

## □ 사업성격 및 사전절차 이행여부

사업성격		사전절차 이행여부						
신규사업□	계속사업■	중기지방 재정계획	투자심사	공유재산 관리계획	학술용역비 사전심사	정보화사업 사전협의	민간위탁 의회동의	출연·출자 의회의결
경상■	자본□	비대상	비대상	비대상	비대상	비대상	비대상	비대상
자체재원□	보조재원■	-	-	-	-	-	-	-

## □ 예산요구 필요성 및 사업내용

- 청소년복지지원법에 의한 위기(가능) 청소년을 위한 찾아가는 상담운영 전담인력의 정규직전환을 통한 청소년 사례관리 효율성 제고
- 청소년동반자 정규직전환을 통해 담당사업의 전문적이고 안정적인 운영 가능

## □ 사업비 산출내역

(단위 : 천원)

사업명	통계목	사업내용 및 산출내역			비고		
청소년 동반자 프로그램 (정규직전환) 운영사업비	722-216-05 국도시비 보조금사업	청소년 동반자 활동비	· 전일제 복지포인트	400,000원*6명	=	2,400	*전일제동반자 : 6명
			· 전일제 급식비	130,000원*6명*12월	=	9,360	
			· 전일제 명절수당	400,000원*6명*2회	=	4,800	
			총 계			16,560	

## □ 사업 추진계획

### ○ 추진 경위 및 향후계획

- 2022.01 : 연간계획 수립
- 2022.01~12 : 사업비 집행
- 2022.12 : 결과보고 및 평가

## □ 최근 3년 추진실적 및 집행현황

### ○ 최근 3년 추진실적

구분	주요사업내용(추진실적)	비고
2019년	- 운영기간 : 2019.1월~12월 연중 - 대 상 : 9세~24세 위기(가능)청소년 - 내 용 : 청소년동반자 정규직 전환을 위한 인건비 지원	
2020년	- 운영기간 : 2020.1월~12월 연중 - 대 상 : 9세~24세 위기(가능)청소년 - 내 용 : 청소년동반자 정규직 전환을 위한 인건비 지원	
2021년	- 운영기간 : 2021.1월~12월 연중 - 대 상 : 9세~24세 위기(가능)청소년 - 내 용 : 청소년동반자 정규직 전환을 위한 인건비 지원	10.31.일까지 추진실적

### ○ 최근 3년 집행현황

(단위 : 천원)

연 도	예산현액 (예산액+이월액)	집 행 액	다음연도 이월액 (예상액)	집행잔액	비고
2019년	12,640	9,830	-	2,810	
2020년	11,040	11,019	-	21	
2021년	16,560	14,419	-	2,141	10.31.일 기준 실 집행현황

## □ 사업부서 및 담당자

부서명	청소년진로상담본부	청소년상담복지센터장 주현주	담당자	전문5급 신희덕	전화	980-1681
-----	-----------	----------------	-----	----------	----	----------



## □ 사업비 산출내역

(단위 : 천원)

사업명	통계목	사업내용 및 산출내역		비고
인성함양 프로그램 사업비	722-216-05 국도시비 보조금사업	집단상담 프로그램	· 강 사 비 : 90,000원(2시간)*6회*18집단 = 9,720	*대면 *지방자치인재개발원 강사비 5급 - 최초 6만원 - 초과 3만원
			· 운 영 비 : 100,000원*6회 = 600	
			<b>소 계</b> <b>10,320</b>	
		가족소통 프로그램	· 강 사 비 : 230,000원(2시간)*2회 = 460	*대면 *지방자치인재개발원 강사비 2급 - 최초 15만원 - 초과 8만원
			· 운 영 비 : 30,000원*80명 = 2,400	
			<b>소 계</b> <b>2,860</b>	
		지도자양성 프로그램	· 강 사 비 : 310,000원(3시간)*5회 = 1,550	*대면 *지방자치인재개발원 강사비 2급 - 최초 15만원 - 초과 8만원
			· 운 영 비 : 54,000원*5회 = 270	
			<b>소 계</b> <b>1,820</b>	
<b>총 계</b>			<b>15,000</b>	

## □ 사업 추진계획

### ○ 추진 경위 및 향후계획

- 2022.01 : 연간계획 수립
- 2022.01~11 : 사업 진행
- 2022.12 : 결과보고 및 평가

## □ 최근 3년 추진실적 및 집행현황

### ○ 최근 3년 추진실적

구분	주요사업내용(추진실적)	비고
2019년	- 운영기간 : 2019.1~12. - 대 상 : 관내 아동·청소년 및 보호자 - 내 용 : 인성함양 집단상담 프로그램, 가족소통 문화체험 프로그램, 강사양성과정 운영 - 추진실적 : 연2,852명	
2020년	- 운영기간 : 2020.1~12. - 대 상 : 관내 아동·청소년 및 보호자 - 내 용 : 인성함양 집단상담 프로그램, 가족소통 문화체험 프로그램, 강사양성과정 운영 - 추진실적 : 연2,505명	
2021년	- 운영기간 : 2021.1~12. - 대 상 : 관내 아동·청소년 및 보호자 - 내 용 : 인성함양 집단상담 프로그램, 가족소통 문화체험 프로그램, 강사양성과정 운영 - 추진실적 : 연1,171명	10.31.일까지 추진실적

### ○ 최근 3년 집행현황

(단위 : 천원)

연 도	예산현액 (예산액+이월액)	집 행 액	다음연도 이월액 (예상액)	집행잔액	비고
2019년	15,000	15,000	-	-	
2020년	15,000	15,000	-	-	
2021년	15,000	9,003	-	5,997	10.31.일 기준 실 집행현황

## □ 사업부서 및 담당자

부서명	청소년진로상담본부	청소년상담복지센터장 주현주	담당자	전문7급 신지애	전화	980-1684
-----	-----------	----------------	-----	----------	----	----------



□ 사업비 산출내역

(단위 : 천원)

사업명	통계목	사업내용 및 산출내역	비고
아동·청소년 치료실 사업비	746-216-01 행사운영비	· 활동비 : 30,000원*5명*5시간*46주 = 34,500	*대면 *재단내부규정 강사비지급 시간당 3만원
		· 운영비 : 250,000원*2회 = 500	
		총 계 35,000	

□ 사업 추진계획

○ 추진 경위 및 향후계획

- 2022.01 : 연간계획 수립
- 2022.01~12 : 사업비 집행
- 2022.12 : 결과보고 및 평가

□ 최근 3년 추진실적 및 집행현황

○ 최근 3년 추진실적

구분	주요사업내용(추진실적)	비고
2019년	- 운영기간 : 2019. 1월~12월 / 월,화,금 : 놀이치료, 수 : 미술치료 - 대상 : 관내 심리적 어려움 겪는 아동·청소년 - 내용 : 매개체 활용을 통한 아동·청소년 치료프로그램 운영 - 추진실적 : 2,395명(건)	
2020년	- 운영기간 : 2020. 1월~12월 / 월,화,금 : 놀이치료, 수 : 미술치료 - 대상 : 관내 심리적 어려움 겪는 아동·청소년 - 내용 : 매개체 활용을 통한 아동·청소년 치료프로그램 운영 - 추진실적 : 360명(건)	
2021년	- 운영기간 : 2021. 1월~12월 / 화,목,금 : 놀이치료, 수 : 미술치료 - 대상 : 관내 심리적 어려움 겪는 아동·청소년 - 내용 : 매개체 활용을 통한 아동·청소년 치료프로그램 운영 - 추진실적 : 894명(건)	10.31.일까지 추진실적

○ 최근 3년 집행현황

(단위 : 천원)

연도	예산현액 (예산액+이월액)	집행액	다음연도 이월액 (예상액)	집행잔액	비고
2019년	29,000	29,000	-	-	
2020년	29,000	6,140	-	22,860	코로나로 운영중단에 따른 잔액
2021년	24,000	15,369	-	8,631	10.31.일 기준 실 집행현황

□ 사업부서 및 담당자

부서명	청소년진로상담본부	청소년상담복지센터장 주현주	담당자	전문7급 채윤희	전화	980-1683
-----	-----------	----------------	-----	----------	----	----------

# (학교폭력 원스톱 지원센터 사업비) (P - 78)

## □ 사업개요

- 사업기간 : 2022. 1월~12월
- 위 치 : 청소년상담복지센터(김포시 걸포로 76)
- 사업규모 : 학교폭력예방 3개 주요사업
- 사업목적 및 기대효과 : 학교폭력 위험요인 조기개입 및 학교폭력발생 사후지원을 통한 예방 지원
- 예산요구 현황

(단위 : 천원)

구 분	2020년 예산액	2021년 예산액			2022년 요구액 (D)	2021년 예산 대비 증감 (D-A)	비고
		계 (A=B+C)	본예산 (B)	1회~3회 추경 (C)			
계	19,000	36,000	36,000		38,000	2,000	
국 비							
도 비							
시 비	19,000	36,000	36,000		38,000	2,000	
기 타							

## □ 예산 증감사유

- 학교폭력발생학급 확대 지원에 따른 사업비 증액

## □ 법적근거

근거법령	학교폭력예방 및 대책에 관한 법률	제14조 제7항
근거내용	제14조(전문상담교사 배치 및 전담기구 구성) ⑦ 국가 및 지방자치단체는 실태조사에 관한 예산을 지원하고, 관계 행정기관은 실태조사에 협조하여야 하며, 학교의 장은 전담기구에 행정적·재정적 지원을 할 수 있다.	

## □ 사업성격 및 사전절차 이행여부

사업성격		사전절차 이행여부						
신규사업□	계속사업■	중기지방재정계획	투자심사	용역과제심의	공유재산관리계획	정보회사업타당성심사	민간위탁의회의동의	출연·출자회의의결
경상■	자본□	비대상	비대상	비대상	비대상	비대상	비대상	비대상
자체재원□	보조재원■	-	-	-	-	-	-	-

## □ 예산요구 필요성 및 사업내용

- 심리안정을 위한 집단상담 및 학교폭력예방활동 지원으로 또래관계증진 및 학교적응력향상
- 학교폭력의 발생 빈도 및 다양한 유형화에 따른 심각성으로 세분화된 학교폭력예방교육 지원 필요
- 학교폭력 가피해 학생에 대한 심리치료 지원 및 학교폭력발생학급에 대한 사후지원사업을 통해 학교폭력의 재발 방지

## □ 사업비 산출내역

(단위 : 천원)

사업명	통계목	사업내용 및 산출내역		비고	
학교폭력 원스톱 지원센터 사업비	746-216-01 행사운영비	학교폭력 예방교육 사업	· 학교연계교육(학교폭력,언어,사이버)		*대면 *지방자치인재개발원 강사비 5급 · 최초 6만원 · 초과 3만원
			- 강 사 비 : 90,000원(2시간)*270학급 = 24,300		
			· 찾아가는 학부모 학교폭력예방 교육		*대면+비대면 *지방자치인재개발원 강사비 3급 · 최초 10만원
			- 강 사 비 : 100,000원(1시간)*7학급 = 700		
		- 운 영 비 : 50,000원*1회 = 50			
		· 비대면학교연계교육(스쿨온택트)		*비대면 *지방자치인재개발원 강사비 5급 · 최초 6만원 · 초과 3만원	
		- 강 사 비 : 90,000원(2시간)*10학급 = 900			
		- 운 영 비 : 50,000원*1회 = 50			
		<b>소 계</b>	<b>26,000</b>		
		학교폭력 예방활동 사업	· 인증프로그램	- 강 사 비 : 150,000원(4시간)*4회 = 600	
- 운 영 비 : 125,000원*4회 = 500					
· 나를 찾는 힐링캠프					
- 사 업 비 : 3,000,000원*1회 = 3,000					
· 또래관계증진 프로그램					
- 강 사 비 : 90,000원(2시간)*13학급 = 1,170					
- 운 영 비 : 65,000원*2회 = 130					
· 학교폭력인식개선 프로그램		*대면 *지방자치인재개발원 강사비 5급 · 최초 6만원 · 초과 3만원			
- 강 사 비 : 90,000원(2시간)*2회 = 180					
- 운 영 비 : 410,000원*2회 = 820					
<b>소 계</b>	<b>6,400</b>				
학교폭력 사후지원 사업	· 학교폭력발생학급교육	- 강 사 비 : 90,000원(2시간)*2명*2회*15학급 = 5,400		*대면 *지방자치인재개발원 강사비 5급 · 최초 6만원 · 초과 3만원	
		- 운 영 비 : 100,000원*2회 = 200			
<b>소 계</b>	<b>5,600</b>				
<b>총 계</b>	<b>38,000</b>				

## □ 사업 추진계획

### ○ 추진 경위 및 향후계획

- 2022.01 : 연간계획 수립
- 2022.01~12 : 사업비 집행
- 2022.12 : 결과보고 및 평가

□ 최근 3년 추진실적 및 집행현황

○ 최근3년 추진실적

구분	주요사업내용(추진실적)				비고
2019년	- 추진기간 : 2019. 1월~12월 - 추진실적 : 28,776명(건) - 내 용 (단위 : 명)				
	예방교육사업	예방활동사업	사후지원사업	계	
	24,700	1,342	2,734	28,776	
2020년	- 추진기간 : 2020. 1월~12월 - 추진실적 : 15,064명(건) - 내 용 (단위 : 명)				
	예방교육사업	예방활동사업	사후지원사업	계	
	12,385	2,405	274	15,064	
2021년	- 추진기간 : 2021. 1월~7월 - 추진실적 : 15,140명(건) - 내 용 (단위 : 명)				7.31기준 추진실적
	예방교육사업	예방활동사업	사후지원사업	계	
	13,810	590	740	15,140	

○ 최근3년 집행현황

(단위 : 천원)

연 도	예산현액 (예산액+이월액)	집 행 액	다음연도 이월액 (예상액)	집행잔액	비고
2019년	22,000	22,000	-	-	
2020년	19,000	19,000	-	-	
2021년	36,000	19,519		16,481	2021.7.31. 기준

□ 사업부서 및 담당자

부서명	청소년진로상담본부	청소년상담복지센터장 주현주	담당자	공무직 안하영	전화	980-1697
-----	-----------	----------------	-----	---------	----	----------



# □ 사업비 산출내역

(단위 : 천원)

사업명	통계목	사업내용 및 산출내역		비고	
청소년 성장지원 사업비	746-216 -01 행사운영비	청소년전화1388 상담사업	· 운영비 50,000원*12회 = 600	*대면+비대면 *지방자치 인재개발원 강사비 2급 · 최초 15만원 · 초과 8만원	
			<b>소 계</b> = <b>600</b>		
		집단지도자 역량강화사업	· 강사비 310,000원(3시간)*2회*4과정 = 2,480	*대면+비대면 *지방자치 인재개발원 강사비 2급 · 최초 15만원 · 초과 8만원	
			· 운영비 30,000원*4회 = 120		
		<b>소 계</b> = <b>2,600</b>			
		품성개발사업	· 대면 프로그램 - 강사비 90,000원(2시간)*3회*24집단 = 6,480	· 운영비 120,000원*4회 = 480	*대면 *지방자치인재개발원 강사비 5급 (최초6만원 +초과3만원)
			- 운영비 120,000원*2회 = 240	<b>소 계</b> = <b>9,000</b>	
			· 강사비 90,000원(2시간)*4회*14집단 = 5,040	· 운영비 230,000원*2회 = 460	*대면 *지방자치인재개발원 강사비 5급 (최초6만원 +초과3만원)
		<b>소 계</b> = <b>5,500</b>			
		매체의존 예방사업	스마트미디어 과의존해소 집단상담사업	· 강사비 130,000원(2시간)*3회*9집단 = 3,510	*대면+비대면 *지방자치인재개발원 강사비 5급 (최초10만원 +초과5만원)
				· 운영비 29,000원*10회 = 290	
				<b>소 계</b> = <b>3,800</b>	
		스마트미디어 가족캠프사업	· 강사비 150,000원(2시간)*3명*2과정 = 900	· 재료비 15,000원*40명*2과정 = 1,200	*대면+비대면 *지방자치인재개발원 강사비 3급 (최초10만원 +초과3만원)
· 운영비 130,000원*2과정 = 260					
<b>소 계</b> = <b>3,000</b>					
스마트미디어 리더리시 교육사업	· 강사비 90,000원(2시간)*30학급 = 2,700	· 운영비 10,000원*30학급 = 300	*대면 *지방자치인재개발원 강사비 5급 (최초6만원 +초과3만원)		
				<b>소 계</b> = <b>3,000</b>	
특별교육 (대안교육) 사업	청소년 특별교육	· 강사비 90,000원*7명*9회 = 5,670	*대면 *지방자치인재개발원 강사비 5급 (최초6만원 +초과3만원)		
		· 재료비 27,000원*10명*9회 = 2,430			
		· 운영비 50,000원*8회 = 400			
<b>소 계</b> = <b>8,500</b>					
부모 특별교육	· 강사비 150,000원*(4시간)*9회 = 1,350	· 운영비 50,000원*3회 = 150	*대면 *지방자치인재개발원 강사비 5급 (최초6만원 +초과3만원)		
				<b>소 계</b> = <b>1,500</b>	
부모 역량강화 교육	· 강사비 310,000원(3시간)*6회*2회 = 3,720	· 운영비 65,000원*12회기 = 780	*대면+비대면 *지방자치인재개발원 강사비 2급 (최초15만원 +초과8만원)		
	<b>소 계</b> = <b>4,500</b>				
위기청소년 상담사례지도교육	· 강사비 490,000원(3시간)*8회 = 3,920	· 운영비 80,000원*1회 = 80	*대면 *지방자치인재개발원 강사비 1급 · 최초 25만원 · 초과 12만원		
	<b>소 계</b> = <b>4,000</b>				
<b>총 계</b>			<b>46,000</b>		

□ 사업 추진계획

○ 추진 경위 및 향후계획

- 2022.01 : 연간계획 수립
- 2022.01~12 : 사업비 집행
- 2022.12 : 결과보고 및 평가

□ 최근 3년 추진실적 및 집행현황

○ 최근 3년 추진실적

구분	주요사업내용(추진실적)	비고
2019년	- 해당없음	
2020년	- 운영기간 : 2020년 1월~12월 - 대 상 : 관내 청소년 및 성인 - 내 용 : 청소년의 건강한 성장을 위한 인성교육, 또래상담, 매체의존 예방 교육, 집단상담, 가족캠프, 노동인권 사업, 특별교육(대안교육) 사업, 부모교육 사업운영 - 추진실적 : 총 16,566건(연인원) ※ 코로나-19 상황으로 집합 및 학교 연계 프로그램 운영비 삭감	
2021년	- 운영기간 : 2021년 1월~12월(연중) - 대 상 : 관내 청소년 및 성인 - 내 용 : 청소년의 건강한 성장을 위한 인성교육, 또래상담, 매체의존 예방 교육, 집단상담, 가족캠프, 노동인권 사업, 특별교육(대안교육) 사업, 부모교육 사업운영 - 추진실적 : 총 12,467건(연인원)	*대면바다면 병행 운영 10.31.일까지 추진실적

○ 최근 3년 집행현황

(단위 : 천원)

연 도	예산현액 (예산액+이월액)	집 행 액	다음연도 이월액 (예상액)	집행잔액	비고
2019년	-	-	-	-	
2020년	29,600	29,600	-	-	
2021년	46,000	31,444	-	14,556	10.31.일 기준 실 집행현황

□ 사업부서 및 담당자

부서명	청소년진로상담본부	청소년상담복지센터장 주현주	담당자	전문5급 이세라	전화	998-3795
-----	-----------	----------------	-----	----------	----	----------



□ 사업비 산출내역

(단위 : 천원)

사업명	통계목	사업내용 및 산출내역	
상담사 감정소진예방 사업비	746-216-01 행사운영비	· 체험비 65,000원*35명*2과정	= 4,550
		· 운영비 225,000원*2과정	= 450
		<b>총 계</b>	<b>5,000</b>

□ 사업 추진계획

○ 추진 경위 및 향후계획

- 2022.01 : 연간계획 수립
- 2022.06~11 : 감정소진예방 프로그램 운영
- 2022.12 : 결과보고 및 평가

□ 최근 3년 추진실적 및 집행현황

○ 최근 3년 추진실적

구분	주요사업내용(추진실적)	비고
2019년	- 운영기간 : 2019. 3월, 11월 - 대 상 : 청소년상담복지센터 상담종사자 - 내 용 : 감정소진예방 프로그램 2회 운영 - 추진실적 : 1차(16명), 2차(22명) 지원	*청소년동반자 보조금사업 내 프로그램 운영
2020년	- 운영기간 : 2020. 10~11월 - 대 상 : 청소년상담·보호·복지 분야 종사자(청소년상담복지센터, 학교밖청소년지원센터, 청소년이동쉼터) - 내 용 : 감정소진예방 프로그램 연 2회 운영	
2021년	- 시기미도래(11월 01일~11월 12일 진행 예정)	10.31.일까지 추진실적

○ 최근 3년 집행현황

(단위 : 천원)

연 도	예산현액 (예산액+이월액)	집 행 액	다음연도 이월액 (예상액)	집행잔액	비고
2019년	-	-	-	-	보조금
2020년	5,000	4,999	-	1	
2021년	3,500	-	-	3,500	10.31.일 기준 실 집행현황

□ 사업부서 및 담당자

부서명	청소년진로상담본부	청소년상담복지센터장 주현주	담당자	전문6급 김황용	전화	980-1682
-----	-----------	----------------	-----	----------	----	----------

# (북부분소 특성화 사업비) (P - 78)

## □ 사업개요

- 사업기간 : 2022. 1월~12월      ○ 위    치 : 청소년상담복지센터 북부분소(김포시 통진읍 조강로 47)
- 사업규모 : 찾아가는 이동상담실 운영 외 4개 주요사업
- 사업목적 및 기대효과 : 북부권 거주 청소년과 가정에 균등한 상담서비스 제공과 사업추진을 통해 건강한 성장과 적응가능
- 예산요구 현황

(단위 : 천원)

구 분	2020년 예산액	2021년 예산액			2022년 요구액 (D)	2021년 예산 대비 증감 (D-A)	비고
		계 (A=B+C)	본예산 (B)	1회~3회 추경 (C)			
계		6,000	6,000		12,000	6,000	
국 비							
도 비							
시 비		6,000	6,000		12,000	6,000	
기 타							

## □ 법적근거

근거법령	청소년복지지원법	제29조 제1항, 제2항
근거내용	제29조(청소년상담복지센터) ① 특별시장·광역시장·특별자치시장·도지사 및 특별자치도지사(이하 "시·도지사"라 한다) 및 시장·군수·구청장은 청소년에 대한 상담·긴급구조·자활·의료지원 등의 업무를 수행하기 위하여 청소년상담복지센터를 설치·운영할 수 있다. ② 제1항에 따라 특별시·광역시·특별자치시·도 및 특별자치도에 설치된 청소년상담복지센터는 시·군·구의 청소년상담복지센터의 업무를 지도·지원하여야 한다.	

## □ 사업성격 및 사전절차 이행여부

사업성격		사전절차 이행여부						
신규사업□	계속사업■	중기지방재정계획	투자심사	용역과제심의	공유재산관리계획	정보화사업타당성심사	민간위탁의회의동의	출연·출자회의의결
경상■	자본□	비대상	비대상	비대상	비대상	비대상	비대상	비대상
자체재원□	보조재원■	-	-	-	-	-	-	-

## □ 예산요구 필요성 및 사업내용

- 북부권역 청소년의 상담접근성을 높이기 위한 찾아가는 이동상담실 운영 및 대외지원 아웃리치 활동을 통한 상담서비스의 균형적 지원
- 김포시 북부지역 청소년이 속한 가족의 기능강화를 위한 부모교육 및 부모자녀 참여 활동 지원

## □ 사업비 산출내역

(단위 : 천원)

사업명	통계목	사업내용 및 산출내역			비고			
북부분소 특성화 사업비	746-216-01 행사운영비	찾아가는 이동상담실	· 검사구압비 : 5,000원*200부	=	1,000	*대면 *지방자치인재개발원 강사비 5급 - 최초 6만원 - 초과 3만원		
			· 강 사 비 : 90,000원 (2시간)*20집단	=	1,800			
			· 운 영 비 : 10,000원*20집단	=	200			
				<b>소 계</b>			<b>3,000</b>	
		부모성장 집단상담	· 강 사 비 : 230,000원 (2시간)*3회기*2과정	=	1,380		*대면 *지방자치인재개발원 강사비 2급 - 최초 15만원 - 초과 8만원	
			· 운 영 비 : 310,000원*2회	=	620			
			<b>소 계</b>		<b>2,000</b>			
		우리가족 통통데이 (가족기능강화 사업)	· 강 사 비 : 90,000원 (2시간)*3회	=	270			*대면/비대면 *지방자치인재개발원 강사비 5급 - 최초 6만원 - 초과 3만원
			· 재 료 비 : 50,000원*15가족*3회	=	2,250			
			· 운 영 비 : 160,000원*3회	=	480			
			<b>소 계</b>		<b>3,000</b>			
		취약계층 지원 문화체험사업	· 재 료 비 : 30,000원*30명*2회	=	1,800			
· 운 영 비 : 100,000원*2회	=		200					
<b>소 계</b>			<b>2,000</b>					
북부분소 아웃리치사업	· 흥 보 비 : 1,500원*1,000개	=	1,500	*대면/비대면				
	· 운 영 비 : 50,000원*10개월	=	500					
	<b>소 계</b>		<b>2,000</b>					
	<b>총 계</b>		<b>12,000</b>					

## □ 사업 추진계획

### ○ 추진 경위 및 향후계획

- 2022.01 : 사업 연간계획 수립
- 2022.01~12 : 사업운영 및 집행
- 2022.12 : 결과보고 및 평가

## □ 최근 3년 추진실적 및 집행현황

### ○ 최근 3년 추진실적

구분	주요사업내용(추진실적)							비고
2019년	- 해당없음							
2020년	- 추진기간 : 2020. 5월~12월							북부분소 개소 2020.5.06
	- 추진실적 : 2,258건							
	- 내 용 : 북부권 거주 청소년과 학부모의 건강한 적응을 위한 상담 및 프로그램 지원							
	구분	상담사업	찾아가는 이동상담실	특성화치료사업	아웃리치사업			
	건	1,228	160	60	810			
2021년	- 추진기간 : 2021. 1월~12월							10.31.일까지 추진실적
	- 추진실적 : 2,233건							
	- 내 용 : 북부권 거주 청소년과 학부모의 건강한 적응을 위한 상담 및 프로그램 지원							
	구분	상담사업	찾아가는 이동상담실	매체치료프로그램	부모성장집단상담	우리랜선데이	우리가족통통데이	아웃리치
	건	734	272	72	60	80	-	1,015

### ○ 최근 3년 집행현황

(단위 : 천원)

연 도	예산현액 (예산액+이월액)	집 행 액	다음연도 이월액 (예산액)	집행잔액	비고
2019년	-	-	-	-	해당없음
2020년	-	-	-	-	시범운영('20년 개소)
2021년	6,000	3,517	-	2,483	10.31.일 기준 실 집행현황

## □ 사업부서 및 담당자

부서명	청소년진로상담본부	청소년상담복지센터장 주현주	담당자	전문5급 이세라	전화	998-3795
-----	-----------	----------------	-----	----------	----	----------



# 2022년 본예산 사업설명서

## (학교밖청소년지원센터)



# (학교밖청소년 지원사업비-보조금) (P - 81)

## □ 사업개요

- 사업기간 : 2022. 1월~12월
- 사업규모 : 1개소, 7개 분야 9개 사업
- 사업목적 및 기대효과 : 학교밖청소년지원센터 운영으로 학교 밖 청소년을 위한 통합 지원서비스 제공
- 예산요구 현황

(단위 : 천원)

구 분	2020년 예산액	2021년 예산액			2022년 요구액 (D)	2021년 예산 대비 증감 (D-A)	비고
		계 (A=B+C)	본예산 (B)	1회~3회 추경 (C)			
계	133,074	134,273	134,273		135,620	1,347	
국 비	93,152	93,991	93,991		94,931	940	
도 비							
시 비	39,922	40,282	40,282		40,689	407	
기 타							

## □ 법적근거

근거법령	학교 밖 청소년 지원에 관한 법률	제12조 제2항, 제3항, 제4항
근거내용	제12조(학교 밖 청소년 지원센터) ② 지원센터는 다음 각 호의 업무를 수행한다. 1. 제8조부터 제11조까지의 학교 밖 청소년 지원 2. 학교 밖 청소년 지원을 위한 지역사회 자원의 발굴 및 연계·협력 3. 학교 밖 청소년 지원 프로그램의 개발 및 보급 4. 학교 밖 청소년 지원 프로그램에 대한 정보제공 및 홍보 5. 학교 밖 청소년 지원 우수사례의 발굴 및 확산 6. 학교 밖 청소년에 대한 사회적 인식 개선 7. 그 밖에 학교 밖 청소년 지원을 위하여 필요한 사업 ③ 지원센터에는 학교 밖 청소년 지원 업무를 수행하기 위하여 관련 분야에 대한 학식과 경험을 가진 전문 인력을 두어야 한다. ④ 국가 및 지방자치단체의 장은 제2항 각 호의 업무 수행에 필요한 비용을 지원할 수 있다.	

## □ 사업성격 및 사전절차 이행여부

사업성격		사전절차 이행여부						
		중기지방 재정계획	투자심사	용역과제 심의	공유재산 관리계획	정보화사업 타당성심사	민간위탁 의회동의	출연·출자 의회결
신규사업 <input type="checkbox"/>	계속사업 <input checked="" type="checkbox"/>							
경상 <input checked="" type="checkbox"/>	자본 <input type="checkbox"/>	비대상	비대상	비대상	비대상	비대상	비대상	비대상
자체재원 <input type="checkbox"/>	보조재원 <input checked="" type="checkbox"/>	-	-	-	-	-	-	-

## □ 예산요구 필요성 및 사업내용

- 학교 밖 청소년 지원에 관한 법률(2021.03.23.시행) 제정에 따라 학교 밖 청소년을 전문적으로 돕기 위한 다양한 서비스를 제공
- 학교 밖 청소년의 발생에 따라 건강한 사회인으로 성장할 수 있도록 지원체계 구축

## □ 사업비 산출내역

(단위 : 천원)

사업명	통계목	사업내용 및 산출내역		비고	
학교밖 청소년 지원사업비	722-216-05 국도시비 보조금사업	인건비	· 기본급 2,166,080원*3명*12월 = 77,979		
			· 퇴직금 2,166,080원*3명 = 6,499		
			· 복지포인트 : 400,000원*3명 = 1,200		
			· 명절휴가비 : 400,000원*3명*2회 = 2,400		
			· 정액급식비 : 130,000원*3명*12월 = 4,680		
			<b>소 계</b>	<b>92,758</b>	
		학업지원	○ 검정고시지원(희망교실)	· 강사비 : 75,000원(3시간)*5명*40회 = 15,000	
				· 교재비 : 100,000원*25세트 = 2,500	
				· 운영비 : 64,600원*10회 = 646	
				○ 대학입시지원	- 대학입시소양교육
· 강사비 : 110,000원(3h)*1명*15회 = 1,650					
· 운영비 : 26,000원*15회 = 390					
- 1:1 컨설팅					
· 강사비 : 140,000원(4h)*1명*4회 = 560					
· 운영비 : 50,000원*4회 = 200					
- 수능학습지원					
· 강사비 : 80,000원(2h)*3명*10회 = 2,400					
· 운영비 : 80,000원*10회 = 800					
	<b>소 계</b>	<b>24,146</b>			
자치기구 지원	○ 꿈드림 자치위원회	· 워크숍 : 30,000원*10명*2회 = 600			
		· 회의수당 : 5,000원*10명*10회 = 500			
	· 기획프로그램 : 200,000원*2회 = 400				
	· 운영비 : 250,000원*2회 = 500				
	<b>소 계</b>	<b>2,000</b>			
홍보 및 발굴사업	○ 홍보 및 아웃리치	· 아웃리치 : 400,000원*12회 = 4,800			
		· 홍보물 : 540,000원*5회 = 2,700			
	○ 찾아가는 사례관리	· 물품 및 운영비 : 25,000원*20명*2회 = 1,000			
	<b>소 계</b>	<b>8,500</b>			
사업운영비 (출장여비)		· 출장여비 : 20,000원*3명*2회*12월 = 1,440			
	<b>소 계</b>	<b>1,440</b>			
운영비		· 사업자부담금 : 875,000원*3명 = 2,625			
		· 업무추진비 : 187,500원*4회 = 751			
		· 사무및전산소모품 : 250,000원*4회 = 1,000			
		· 문자발송료 : 200,000원*12월 = 2,400			
	<b>소 계</b>	<b>6,776</b>			
	<b>총 계</b>	<b>135,620</b>			

## □ 사업 추진계획

### ○ 추진 경위 및 향후계획

- 2022.01~02 : 추진계획 수립(교부신청 및 사업계획 제출)
- 2022.02~12 : 사업 진행
- 2022.12 : 결과보고 및 평가

□ 최근 3년 추진실적 및 집행현황

○ 최근 3년 추진실적

구분	주요사업내용(추진실적)	비고
2019년	- 운영기간 : 2019. 1월~12월 - 지원인원 : 학교 밖 청소년 354명 - 주요내용 : 상담, 학업, 자립, 활동, 복지, 건강 지원 등 - 추진실적 : 학업지원사업, 사회적응사업 등 11개 분야 16개 사업 24,186명(건)	
2020년	- 운영기간 : 2020. 1월~12월 - 지원대상 : 학교 밖 청소년 - 주요내용 : 일일스포츠체험, 캠프, 실용공예 등 문화체험 - 추진실적 : 10개 사업 15,718명(건)	
2021년	- 운영기간 : 2021. 1월~10월 - 지원대상 : 학교 밖 청소년 - 주요내용 : 학업지원, 자치기구 지원, 홍보 및 발굴사업 등 지원사업 - 추진실적 : 11개 사업 13,289명(건)	10.31.까지 추진실적

○ 최근 3년 집행현황

(단위 : 천원)

연 도	예산현액 (예산액+이월액)	집 행 액	다음연도 이월액 (예상액)	집행잔액	비고
2019년	130,590	130,550	-	40	
2020년	133,074	132,307	-	767	
2021년	134,273	102,690	-	31,583	10.31. 기준 실 집행현황

□ 사업부서 및 담당자

부서명	청소년진로상담본부	학교밖청소년지원센터장 이은경	담당자	전문5급 염보라	전화	980-1691
-----	-----------	-----------------	-----	----------	----	----------



## □ 사업비 산출내역

(단위 : 천원)

사업명	통계목	사업내용 및 산출내역	비고
학교밖청소년 급식비 지원사업비	722-216-05 국도시비 보조금사업	· 급식비 10,000원*2,599명 = 25,992	
		<b>총 계</b>	<b>25,992</b>

## □ 사업 추진계획

### ○ 추진 경위 및 향후계획

- 2022.01~02 : 추진계획 수립(교부신청 및 사업계획 제출)
- 2022.02~12 : 사업 진행
- 2022.12 : 결과보고 및 평가

## □ 최근 3년 추진실적 및 집행현황

### ○ 최근 3년 추진실적

구분	주요사업내용(추진실적)	비고
2019년	- 해당없음	
2020년	- 운영기간 : 2020. 1월~12월 - 지원인원 : 학교 밖 청소년 - 주요내용 : 학교밖청소년 급식비지원 등 - 추진실적 : 학교밖청소년급식비 지원사업 3,014명(건)	
2021년	- 운영기간 : 2021. 1월~10월 - 지원인원 : 학교 밖 청소년 - 주요내용 : 학교밖청소년 급식비지원 등 - 추진실적 : 학교밖청소년급식비 지원사업 4,538명(건)	10.31.까지 추진실적

### ○ 최근 3년 집행현황

(단위 : 천원)

연 도	예산현액 (예산액+이월액)	집 행 액	다음연도 이월액 (예상액)	집행잔액	비고
2019년	-	-		-	
2020년	19,667	17,392		2,275	
2021년	25,791	22,428	-	3,363	10.31. 기준 실 집행현황

## □ 사업부서 및 담당자

부서명	청소년진로상담본부	학교밖청소년지원센터장 이은경	담당자	전문5급 염보라	전화	980-1691
-----	-----------	-----------------	-----	----------	----	----------



□ 사업비 산출내역

(단위 : 천원)

사업명	통계목	사업내용 및 산출내역		비고	
시군 학교박 청소년 맞춤형 프로그램 운영 지원 사업비	722-216-05 국도시비 보조금사업	인건비	· 기본급 : 2,166,080원*2명*12월 = 51,986		
			· 퇴직금 2,166,080원*2명 = 4,333		
			· 복지포인트 : 400,000원*2명 = 800		
			· 명절휴가비 : 400,000원*2명*2회 = 1,600		
			· 정액급식비 : 130,000원*2명*12월 = 3,120		
			<b>소 계</b> <b>61,839</b>		
		자립지원	<b>○ 행복한권리찾기(신규)</b>	· 기본소양교육 강사비 : 130,000원(2h)*4회기 = 520	
			· 이미지메이킹 강사비 : 300,000원(3h)*3회기 = 900		
			· 스피치 강사비 : 250,000원(2h)*3회기 = 750		
			· 증명사진 촬영비 : 20,000원*50명 = 1,000		
			· 운영비 : 146,000원*5회 = 730		
			<b>○ 자립기술훈련(자격증반)</b>		
· 바리스타 2급					
- 자격증반 : 366,000원(10회기)*6명*2회 = 4,392					
- 운영비 : 54,000원*2회 = 108					
· 회계사무(ITQ,GTQ)					
- ITQ : 125,000원(10회기)*10명*2회 = 2,500					
- GTQ : 프로그램 구입 111,000원*10명 = 1,110					
- 운영비 : 169,000원(20회기)*10명 = 1,690					
· 원동기면허증					
- 자격증반 : 308,000원(3회기)*12명 = 3,696					
- 운영비 : 64,000원*1회 = 64					
<b>○ 자기계발사업</b>					
· 원예활동					
- 강사비 : 160,000원(3h)*10회기 = 1,600					
- 재료비 : 27,000원(1인)*10명*10회기 = 2,700					
- 운영비 : 100,000원*1식 = 100					
· 푸드아트					
- 수강비 40,000*10회기*10명 = 4,000					
· 공예클래스					
- 수강비 : 30,000원*10명*10회기 = 3,000					
<b>○ 직장체험(인턴십)</b>					
· 활동비 : 9,160원*7명*14시간*4주*3개월 = 10,773					
· 운영비 : 227,000*1회 = 227					
<b>소 계</b> <b>39,860</b>					
복지지원	<b>○ 교통비</b>	· 충전비 : 900,000원*12개월 = 10,800	충전금액의 36%		
	· 수수료 : 200,000원*2회 = 400				
	· 카드구입 : 8,000원*100장 = 800				
	<b>○ 직접지원비</b>				
	· 상담지원 : 320,000원*3명*4개월 = 3,840				
	· 교육지원 : 300,000원*3명*3개월 = 2,700				
	· 자립지원 : 300,000원*3명*3개월 = 2,700				
	· 의료지원 : 300,000원*3명*2개월 = 1,800				
	· 기타지원 : 70,000원*2명*1개월 = 140				
	· 자문수당비 : 80,000원*2명*2회 = 320				
<b>소 계</b> <b>23,500</b>					
멘토링사업	<b>○ 멘토링지원</b>	· 활동비 : 30,000원*15명*10회 = 4,500			
	45,000원*2명*10회 = 900				
	60,000원*5명*6회 = 1,800				
	· 운영비 : 300,000원*1식 = 300				

사업명	통계목	사업내용 및 산출내역		비고
		소 계	7,500	
	사업운영비	· 출장여비 : 20,000원*2명*2회*12월 =	960	
		· 격려및보상물품비 : 5,000원*100명 =	500	
		· 홍보물제작 : 800,000원*4회 =	3,200	
		· 방역물품비 : 268,500원*2회 =	537	
		· 사업자부담금 : 2,150,000원*2명 =	4,300	
		소 계	9,497	
	총 계		142,196	

## □ 사업 추진계획

### ○ 추진 경위 및 향후계획

- 2022.01~02 : 추진계획 수립(교부신청 및 사업계획 제출)
- 2022.02~12 : 사업 진행
- 2022.12 : 결과보고 및 평가

## □ 최근 3년 추진실적 및 집행현황

### ○ 최근 3년 추진실적

구분	주요사업내용(추진실적)	비고
2019년	- 운영기간 : 2019. 1월~12월 - 지원인원 : 학교 밖 청소년 225명 - 주요내용 : 상담, 학업, 자립, 활동, 복지, 건강 지원 등 - 추진실적 : 10개 사업 6,678명(건)	
2020년	- 운영기간 : 2020. 1월~12월 - 지원인원 : 학교 밖 청소년 - 주요내용 : 상담, 학업, 자립, 활동, 복지, 건강 지원 등 - 추진실적 : 12개 사업 3,602명(건)	
2021년	- 운영기간 : 2021. 1월~10월 - 지원인원 : 학교 밖 청소년 - 주요내용 : 상담, 학업, 자립, 활동, 복지, 건강 지원 등 - 추진실적 : 15개 사업 3,202명(건)	10.31.까지 추진실적

### ○ 최근 3년 집행현황

(단위 : 천원)

연도	예산현액 (예산액+이월액)	집행액	다음연도 이월액 (예상액)	집행잔액	비고
2019년	133,580	125,061	-	8,519	
2020년	127,318	126,950	-	368	
2021년	141,060	108,858	-	32,202	10.31. 기준 실 집행현황

## □ 사업부서 및 담당자

부서명	청소년진로상담본부	학교밖청소년지원센터장 이은경	담당자	전문5급 염보라	전화	980-1691
-----	-----------	-----------------	-----	----------	----	----------



## □ 사업비 산출내역

(단위 : 천원)

사업명	통계목	사업내용 및 산출내역	비고	
시군 학교밖 청소년 문화활동 지원사업비	722-216-05 국도시비 보조금사업	○ 대안학교 문화활동지원 · 강사비 : 80,000원(2h)*15회*6개소 = 7,200 · 운영비 : 500,000원*4개소 = 2,000 400,000원*2개소 = 800		
		<b>소 계</b>	<b>10,000</b>	
		○ 놀러와樂꿈드림 · 졸업사진 촬영 : 50,000원*25명 = 1,250 · 셀프단체촬영 : 30,000원*25명 = 750 · 비대면영상송출 : 4,000,000원*1회 = 4,000 · 강사비 : 200,000원(1h)*1명 = 200 · 기념품 : 24,000원*25명 = 600 · 운영비 : 200,000원*1회 = 200		
		<b>소 계</b>	<b>7,000</b>	
		○ 우리끼리 수학여행 · 체험비 : 500,000원*18명 = 9,000 · 보험료 : 100,000원*1회 = 100 · 급식비 : 10,000원*18명*8식 = 1,440 · 간식비 : 5,000원*18명*3일 = 270 · 운영비 : 1,190,000원*1회 = 1,190		
		<b>소 계</b>	<b>12,000</b>	
		○ 문화누리(고등,후기) · 체험비 : 60,000원*10명*5회 = 3,000		
		<b>소 계</b>	<b>3,000</b>	
		○ 전통무예 · 강사비 : 130,000원(2시간)*15회 = 1,950 · 운영비 : 70,000원*15명 = 1,050		
		<b>소 계</b>	<b>3,000</b>	
		○ 봉사활동 · 강사비 : 130,000원*2회 = 260 · 체험비 : 40,000원*20명*2회 = 1,600 · 운영비 : 70,000원*2회 = 140		
		<b>소 계</b>	<b>2,000</b>	
		○ 내 방이 클래스 · 수강료 : 300,000원*10명 = 3,000		
		<b>소 계</b>	<b>3,000</b>	
		<b>총 계</b>	<b>40,000</b>	

## □ 사업 추진계획

### ○ 추진 경위 및 향후계획

- 2022.01~02 : 추진계획 수립(교부신청 및 사업계획 제출)
- 2022.02~12 : 사업 진행
- 2022.12 : 결과보고 및 평가

□ 최근 3년 추진실적 및 집행현황

○ 최근 3년 추진실적

구분	주요사업내용(추진실적)	비고
2019년	- 운영기간 : 2019. 1월~12월 - 지원대상 : 학교 밖 청소년 - 주요내용 : 일일스포츠체험, 캠프, 실용공예 등 문화체험 - 추진실적 : 10개 사업 1,605명(건)	
2020년	- 운영기간 : 2020. 1월~12월 - 지원대상 : 학교 밖 청소년 - 주요내용 : 목공예, 일일문화체험, 대안학교문화활동, 실용공예 등 문화체험 - 추진실적 : 7개 사업 1,308명(건)	
2021년	- 운영기간 : 2021. 1월~10월 - 지원대상 : 학교 밖 청소년 - 주요내용 : 봉사활동, 필라테스, 놀러와락꿈드림 등 문화체험 - 추진실적 : 7개 사업 979명(건)	10.31.까지 추진실적

○ 최근 3년 집행현황

(단위 : 천원)

연 도	예산현액 (예산액+이월액)	집 행 액	다음연도 이월액 (예상액)	집행잔액	비고
2019년	40,000	39,965	-	35	
2020년	40,000	39,996	-	4	
2021년	40,000	18,253	-	21,747	10.31. 기준 실 집행현황

□ 사업부서 및 담당자

부서명	청소년진로상담본부	학교밖청소년지원센터장 이은경	담당자	전문5급 염보라	전화	980-1691
-----	-----------	-----------------	-----	----------	----	----------

# (학교밖청소년 자립수당 지원사업비-보조금) (P - 81)

## □ 사업개요

- 사업기간 : 2022. 1월~12월
- 사업규모 : 1개소, 1개 사업
- 사업목적 및 기대효과 : 학교밖청소년의 자립훈련과정, 자격취득과정 참여 활성화 및 안정적 자립기반 마련 지원
- 예산요구 현황

(단위 : 천원)

구 분	2020년 예산액	2021년 예산액			2022년 요구액 (D)	2021년 예산 대비 증감 (D-A)	비고
		계 (A=B+C)	본예산 (B)	1회~3회 추경 (C)			
계		8,575	8,575		8,000	-575	
국 비							
도 비		2,573	2,573		2,400	-173	
시 비		6,002	6,002		5,600	-402	
기 타							

## □ 법적근거

근거법령	학교 밖 청소년 지원에 관한 법률	제12조 제2항, 제3항, 제4항
근거내용	제12조(학교 밖 청소년 지원센터) ② 지원센터는 다음 각 호의 업무를 수행한다. 1. 제8조부터 제11조까지의 학교 밖 청소년 지원 2. 학교 밖 청소년 지원을 위한 지역사회 자원의 발굴 및 연계·협력 3. 학교 밖 청소년 지원 프로그램의 개발 및 보급 4. 학교 밖 청소년 지원 프로그램에 대한 정보제공 및 홍보 5. 학교 밖 청소년 지원 우수사례의 발굴 및 확산 6. 학교 밖 청소년에 대한 사회적 인식 개선 7. 그 밖에 학교 밖 청소년 지원을 위하여 필요한 사업 ③ 지원센터에는 학교 밖 청소년 지원 업무를 수행하기 위하여 관련 분야에 대한 학식과 경험을 가진 전문인력을 두어야 한다. ④ 국가 및 지방자치단체의 장은 제2항 각 호의 업무 수행에 필요한 비용을 지원할 수 있다.	

## □ 사업성격 및 사전절차 이행여부

사업성격		사전절차 이행여부						
신규사업□	계속사업■	중기지방 재정계획	투자심사	용역과제 심의	공유재산 관리계획	정보화사업 타당성심사	민간위탁 의회동의	출연·출자 의회의결
경상■	자본□	비대상	비대상	비대상	비대상	비대상	비대상	비대상
자체재원□	보조재원■	-	-	-	-	-	-	-

## □ 예산요구 필요성 및 사업내용

- 학교 밖 청소년의 자립의지 고취 및 자립훈련과정 참여 활성화를 위한 지원
- 제도권 밖 청소년의 안정적 자립기반 마련을 위한 자립지원수당 지급

□ 사업비 산출내역

(단위 : 천원)

사업명	통계목	사업내용 및 산출내역	비고
학교밖 청소년 자립수당 지원 사업비	722-216-05 국도시비 보조금사업	○ 자립지원수당 · 훈련참여·자격취득 수당 : 200,000원*40명 = 8,000	
		<b>총 계</b>	<b>8,000</b>

□ 사업 추진계획

○ 추진 경위 및 향후계획

- 2022.01~02 : 추진계획 수립(교부신청 및 사업계획 제출)
- 2022.02~12 : 사업 진행
- 2022.12. : 결과보고 및 평가

□ 최근 3년 추진실적 및 집행현황

○ 최근 3년 추진실적

구분	주요사업내용(추진실적)	비고
2019년	해당없음	
2020년	해당없음	
2021년	- 운영기간 : 2021. 8월 - 지원대상 : 학교 밖 청소년 - 주요내용 : 자격취득 및 30시간 이상 자기계발훈련 이수 청소년 자립지원 수당 20만원 지급 - 추진실적 : 14명 수당 지급	10.31.까지 추진실적

○ 최근 3년 집행현황

(단위 : 천원)

연 도	예산현액 (예산액+이월액)	집 행 액	다음연도 이월액 (예상액)	집행잔액	비고
2019년	-	-	-	-	
2020년	-	-	-	-	
2021년	8,575	2,800	-	5,775	10.31. 기준 실 집행현황

□ 사업부서 및 담당자

부서명	청소년진로상담본부	학교밖청소년지원센터장 이은경	담당자	전문5급 염보라	전화	980-1691
-----	-----------	-----------------	-----	----------	----	----------



# 2022년 본예산 사업설명서 (청소년이동쉼터)





□ 사업비 산출내역

(단위 : 천원)

사업명	통계목	사업내용 및 산출내역	비고			
청소년쉼터 운영지원 사업비	사무비	○ 인건비				
		· 기본급	2,166,080원*8명*12개월	= 207,944		
		· 퇴직급여충당금	25,992,960원*8명*1/12월	= 17,329		
		○ 업무추진비	240,000원*12개월	= 2,880		
		○ 환경정비 개선비				
		· 사무환경개선	200,000원*6회	= 1,200		
		· 주차장보수관리	300,000원*10회	= 3,000		
		○ 차량비				
		· 차량유류비(경유)	1,500원*167ℓ*2대*12월	= 6,012	버스,트럭	
		· 차량유류비(휘발유)	1,700원*180ℓ*12월	= 3,672	발전기	
		· 차량소모품비	600,000원*2대*2회	= 2,400		
		○ 기타운영비				
		· 사무용품	217,400원*10개월	= 2,174		
		· 전산소모품	300,000원*4회	= 1,200		
		· 업무역량강화 교육	300,000원*8명	= 2,400		
	· 종사자피복비(하복)	70,000원*8명*2벌	= 1,120			
	· 종사자피복비(동복)	200,000원*8명	= 1,600			
	· 종사자피복비(춘추복)	70,000원*8명	= 560			
	<b>소 계</b>		<b>253,491</b>			
	722-216 -05 국도사비 보조금사 업	사업비	○ 사업운영비			
			· 사업용소모품	500,000원*12회	= 6,000	
			○ 생활·보호지원사업			
			· 먹거리 지원	8,000원*20명*208일	= 33,280	
			○ 건강·회복지원사업			
			· 의료지원	50,000원*2명*10회	= 1,000	
			· 피복지원	100,000원*10명	= 1,000	
			· 위생지원	50,000원*10회	= 500	
			○ 거리지원 사업			
			· 주제별 거리축제	1,000,000원*12회	= 12,000	
			· 기관연계 건강지원사업	1,000,000원*4회	= 4,000	
○ 상담정서지원 사업			100,000원*10회	= 1,000		
○ 예방교육(캠페인)		500,000원*4회	= 2,000			
○ 학업·자립지원 사업						
· 청소년 멘토링		100,000원*3명*5회	= 1,500			
○ 자원연계지원 사업						
· 연합아웃리치 사업		1,000,000원*6회	= 6,000			
· 자원활동가 운영		500,000원*8회	= 4,000			
· 운영위원회 운영		1,000,000원*4회	= 4,000			
○ 학교연계 사업		400,000원*10회	= 4,000			
○ 응급지원 온라인사업						
· 위기청소년 긴급지원		30,000원*100명(12월)	= 3,000			
· 기타 지원 사업		30,000원*10명*10월	= 3,000			
○ SNS이벤트 사업		30,000원*10명*10회	= 3,000			
○ 학교로찾아가는홍보사업	300,000원*10개교	= 3,000				
<b>소 계</b>		<b>92,280</b>				
<b>총 계</b>		<b>345,771</b>				

**□ 사업 추진계획**

○ 추진 경위 및 향후계획

- 2022.01 : 연간계획 수립
- 2022.01~12 : 사업비 집행
- 2022.12 : 결과보고 및 평가

**□ 최근 3년 추진실적 및 집행현황**

○ 최근 3년 추진실적

구분	주요사업내용(추진실적)	비고
2019년	- 운영기간: 2019. 10월~12월 - 대 상 : 관내 가출(거리배회)청소년 및 성인 - 운영장소 : 관내 청소년밀집지역 및 학교 등 - 내 용 : 가출 청소년 및 거리 청소년들을 조기에 발견하여 거리의 위험으로부터 보호하고, 청소년이 당면한 문제, 욕구에 적절히 개입하여 문제 예방 및 해결을 지원 - 추진실적 : 총13회(접촉인원-2,432명) > 지원서비스 - 5,019건(단순정보제공 및 홍보, 간식제공 등)	
2020년	- 운영기간 : 2020. 1월~12월 - 대 상 : 가정밖·거리배회 청소년 및 성인 - 운영장소 : 거점지역 3곳 외 관내 청소년 밀집지역 - 총 운영실적 : 72,033건(명) - 세부 추진사항 : 위기청소년지원 사업(218회-47,794명) / 상담·예방교육사업(898명) / 지역연계사업(13,033건) / 코로나 대안사업(10,308명)	
2021년	- 운영기간 : 2021. 1월~10월 - 대 상 : 가정밖청소년 및 거리배회청소년 - 운영장소 : 관내 거점 지역 및 청소년밀집지역 - 총 운영실적 : 43,075건(명) - 세부추진사항 : 위기청소년지원사업(178회-24,500명) / 특성화사업(1,174명) / 상담·예방교육사업(2,475명) / 지역연계사업(9,370명) / 코로나 대안사업(5,556명)	2021.10.31 기준

○ 최근 3년 집행현황

(단위 : 천원)

연 도	예산현액 (예산액+이월액)	집 행 액	다음연도 이월액 (예상액)	집행잔액	비고
2019년	165,329	120,233	-	45,096	10월~12월 운영
2020년	312,762	245,949	-	66,813	
2021년	300,400	228,851	-	71,549	10.31.일 기준 실 집행현황

**□ 사업부서 및 담당자**

부서명	청소년이동쉼터	청소년이동쉼터소장 박승경	담당자	전문5급 이연실	전화	980-1605
-----	---------	---------------	-----	----------	----	----------



## □ 사업비 산출내역

(단위 : 천원)

사업명	통계목	사업내용 및 산출내역	비고
청소년센터 이용청소년 등 지원사업비	722-216-05 국도시비 보조금사업	○ 맞춤형 청소년멘토링사업 · 활동 지원비 80,000원*6명*10회 = 4,800	
		<b>소 계</b> <b>4,800</b>	
		○ 위기취약지역 현판 제작 · 현판제작비 45,000원*100개 = 4,500	
		· 홍보리플렛 2,000원*300부 = 600	
		· 운영비 250,000원*2회 = 500	
		<b>소 계</b> <b>5,600</b>	
		○ 거점지역 청소년현황조사 · 설문 운영비 918원*1,000개 = 918	
· 보고서 제작 20,000원*150부 = 3,000			
<b>소 계</b> <b>3,918</b>			
<b>총 계</b> <b>14,318</b>			

## □ 사업 추진계획

### ○ 추진 경위 및 향후계획

- 2022.01 : 연간계획 수립
- 2022.01~12 : 사업비 집행
- 2022.12 : 결과보고 및 평가

## □ 최근 3년 추진실적 및 집행현황

### ○ 최근 3년 추진실적

구분	주요사업내용(추진실적)	비고
2019년	<ul style="list-style-type: none"> <li>- 운영기간 : 2019. 10월~12월</li> <li>- 대 상 : 관내 가출(거리배회)청소년 및 성인</li> <li>- 운영장소 : 관내 청소년밀집지역 및 학교 등</li> <li>- 내 용 : 가출 청소년 및 거리 청소년들을 조기에 발견하여 거리의 위험으로부터 보호하고, 청소년이 당면한 문제, 욕구에 적절히 개입하여 문제 예방 및 해결을 지원</li> <li>- 추진실적 : 총13회(접촉인원-2,432명) &gt; 지원서비스 - 5,019건(단순정보제공 및 홍보, 간식제공 등)</li> </ul>	
2020년	<ul style="list-style-type: none"> <li>- 운영기간 : 2020. 01월~12월</li> <li>- 대 상 : 가정밖·거리배회 청소년 및 성인</li> <li>- 운영장소 : 거점지역 3곳 외 관내 청소년 밀집지역</li> <li>- 총 운영실적 : 72,033건(명)</li> <li>- 세부 추진사항 : 위기청소년지원 사업(218회-47,794명) / 상담·예방교육사업(898명) / 지역연계사업(13,033건) / 코로나 대안사업(10,308명)</li> </ul>	
2021년	<ul style="list-style-type: none"> <li>- 운영기간 : 2021. 1월~10월</li> <li>- 대 상 : 가정밖청소년 및 거리배회청소년</li> <li>- 운영장소 : 관내 거점 지역 및 청소년밀집지역</li> <li>- 총 운영실적 : 43,075건(명)</li> <li>- 세부추진사항 : 위기청소년지원사업(178회-24,500명) / 특성화사업(1,174명) / 상담·예방교육사업(2,475명) / 지역연계사업(9,370명) / 코로나 대안사업(5,556명)</li> </ul>	2021.10.31 기준

○ 최근 3년 집행현황

(단위 : 천원)

연 도	예산현액 (예산액+이월액)	집 행 액	다음연도 이월액 (예상액)	집행잔액	비고
2019년	-	-	-	-	
2020년	15,000	14,389	-	611	
2021년	15,000	9,020	-	5,980	10.31.일 기준 실 집행현황

□ 사업부서 및 담당자

부서명	청소년이동쉼터	청소년이동쉼터소장 박승경	담당자	일반6급 이양원	전화	980-1606
-----	---------	---------------	-----	----------	----	----------

# 2022년 본예산 사업설명서 (청소년수련원)



# (청소년지도사 배치지원사업비-보조금) (P - 87)

## □ 사업개요

- 사업기간 : 2022. 1월~12월                      ○ 위    치 : 청소년수련원(김포시 월곶면 용강로 13번길 38)
- 사업규모 : 배치지도사 1명
- 사업목적 및 기대효과 : 전문성과 자질을 갖춘 청소년지도사를 배치하여 수련시설 운영 활성화 도모 및 전문적인 프로그램 제공
- 예산요구 현황

(단위 : 천원)

구 분	2020년 예산액	2021년 예산액			2022년 요구액 (D)	2021년 예산 대비 증감 (D-A)	비고
		계 (A=B+C)	본예산 (B)	1회~3회 추경 (C)			
계	25,740	25,968	25,968		26,280	312	
국 비	12,870	12,984	12,984		13,140	156	
도 비							
시 비	12,870	12,984	12,984		13,140	156	
기 타							

## □ 법적근거

근거법령	청소년기본법	제23조 제1항, 제2항
근거내용	제23조(청소년지도사·청소년상담사의 배치 등) ① 청소년시설과 청소년단체는 대통령령으로 정하는 바에 따라 청소년육성을 담당하는 청소년지도사나 청소년상담사를 배치하여야 한다. ② 국가 및 지방자치단체는 제1항에 따라 청소년단체나 청소년시설에 배치된 청소년지도사와 청소년상담사에게 예산의 범위에서 그 활동비의 전부 또는 일부를 보조할 수 있다.	

## □ 사업성격 및 사전절차 이행여부

사업성격		사전절차 이행여부						
신규사업□	계속사업■	중기지방 재정계획	투자심사	공유재산 관리계획	학술용역비 사전심사	정보화사업 사전협의	민간위탁 의회동의	출연·출자 의회의결
경상■	자본□	비대상	비대상	비대상	비대상	비대상	비대상	비대상
자체재원□	보조재원■	-	-	-	-	-	-	-

## □ 예산요구 필요성 및 사업내용

- 청소년기본법 제23조(청소년지도사의 배치 등) 및 같은 법 시행령 제25조(청소년지도사의 배치 등)에 의거 정부의 일자리 창출 사업으로 공공 청소년수련시설에 청소년지도사 배치 사업 추진

## □ 사업비 산출내역

(단위 : 천원)

사업명	통계목	사업내용 및 산출내역	비 고
청소년지도사 배치지원사업비	722-216-05 국도시비 보조금사업	· 2급 기본급 : 1,960,000원*1명*12월	= 23,520
		· 정규직 전환금 : 230,000원*1명*12월	= 2,760
		<b>총 계</b>	<b>26,280</b>

□ 사업 추진계획

○ 추진 경위 및 향후계획

- 2022.01 : 청소년지도사 배치지원사업 국고보조금 교부신청
- 2022.01~11 : 사업 운영(청소년운영위원회 및 수련활동 프로그램 운영)
- 2022.12 : 결과보고 및 정산보고서 제출

□ 최근 3년 추진실적 및 집행현황

○ 최근 3년 추진실적

구분	주요사업내용(추진실적)	비고
2019년	- 운영기간 : 2019. 1월~12월 - 주요사업 : 청소년운영위원회, 청소년수련활동인증프로그램, 청소년수련활동프로그램 운영 - 참여인원 : 청소년배치지도사 1명	
2020년	- 운영기간 : 2020. 1월~12월 - 주요사업 : 청소년운영위원회, 청소년수련활동인증프로그램, 청소년수련활동프로그램 운영 - 참여인원 : 청소년배치지도사 1명	
2021년	- 운영기간 : 2021. 1월~12월 - 주요사업 : 청소년운영위원회, 청소년수련활동인증프로그램, 청소년수련활동프로그램, 여성가족부 청소년프로그램 공모사업[참여분여]운영 - 참여인원 : 청소년배치지도사 1명	10.31.일까지 추진실적

○ 최근 3년 집행현황

(단위 : 천원)

연 도	예산현액 (예산액+이월액)	집 행 액	다음연도 이월액 (예상액)	집행잔액	비고
2019년	22,320	22,320	-	-	
2020년	25,740	25,740	-	-	
2021년	25,968	21,440	-	4,528	10.31.일 기준 실 집행현황

□ 사업부서 및 담당자

부서명	청소년수련원	수련사업팀장 김설희	담당자	전문7급 한규원	전화	989-6700
-----	--------	------------	-----	----------	----	----------

# (청소년 드론교육 지원사업비-보조금) (P - 87)

## □ 사업개요

- 사업기간 : 2022. 1월~12월                      ○ 위    치 : 청소년수련원(김포시 월곶면 용강로 13번길 38)
- 사업규모 : 관내 초·중등 청소년
- 사업목적 및 기대효과 : 4차 산업 및 미래기술 관련 지식 습득을 통해 창의력 증진과 함께 미래 과학기술 발전에 대비하는 청소년으로의 성장
- 예산요구 현황

(단위 : 천원)

구 분	2020년 예산액	2021년 예산액			2022년 요구액 (D)	2021년 예산 대비 증감 (D-A)	비고
		계 (A=B+C)	본예산 (B)	1회~3회 추경 (C)			
<b>계</b>					<b>20,000</b>	<b>20,000</b>	
국 비							
도 비					10,000	10,000	
시 비					10,000	10,000	
기 타							

## □ 법적근거

근거법령	청소년기본법, 청소년활동진흥법	제47조, 제5조
근거내용	제47조(청소년활동의 지원) ① 국가 및 지방자치단체는 청소년활동을 지원하여야 한다. ② 제1항에 따른 청소년활동의 지원에 관한 사항은 따로 법률로 정한다. 제5조(청소년활동의 지원) ① 청소년은 다양한 청소년활동에 주체적이고 자발적으로 참여하여 자신의 꿈과 희망을 실현할 충분한 기회와 지원을 받아야 한다. ② 국가 및 지방자치단체는 청소년활동을 활성화하는 데 필요한 청소년활동시설, 청소년활동 프로그램, 청소년지도자 등을 위한 시책을 수립·시행하여야 한다. ③ 국가 및 지방자치단체는 개인·법인 또는 단체가 청소년활동을 지원하려는 경우에는 그에 필요한 행정적·재정적 지원을 할 수 있다.	

## □ 사업성격 및 사전절차 이행여부

사업성격		사전절차 이행여부						
신규사업 <input checked="" type="checkbox"/>	계속사업 <input type="checkbox"/>	중기지방 재정계획	투자심사	용역과제 심의	공유재산 관리계획	정보화사업 타당성심사	민간위탁 의회동의	출연·출자 의회의결
경상 <input checked="" type="checkbox"/>	자본 <input type="checkbox"/>	비대상	비대상	비대상	비대상	비대상	비대상	비대상
자체재원 <input type="checkbox"/>	보조재원 <input checked="" type="checkbox"/>							

## □ 예산요구 필요성 및 사업내용

- 경기도 기업지원과-20114(2021.11.15.)호 ‘2022년 청소년 드론교육 지원사업 알림’ 관련 김포시 관내 학교 연계사업으로 드론축구 및 리더십 프로그램 운영으로 지역사회 청소년 리더 양성에 기여
- 청소년 드론교육 활동을 통해 리더로서의 역량을 발휘하고 청소년들의 도전의식과 성취감, 협동심 및 자신감 향상을 위하여 드론축구 대회 개최로 건강한 청소년 성장 도모

□ 사업비 산출내역

(단위 : 천원)

사업명	통계목	사업내용 및 산출내역	비고
청소년 드론교육 지원사업비	722-216-05 국도시비보조금사업	○ 운영비	1개교당 40명지원  1팀당 3명
		[교육운영비]	
		· 드론 임차비(수업) : 15,000원*15대*16회 = 3,600	
		· 드론 임차비(대회) : 15,000원*40대*2회 = 1,200	
		· 교구비 : 3,000원*40명*16회 = 1,920	
		· 교육진행용 현수막 : 40,000원*2회 = 80	
		[대회운영비]	
		· 드론대회 상품(최우수) : 150,000원*1팀*2회 = 300	
		· 드론대회 상품(우수) : 90,000원*1팀*2회 = 180	
		· 드론대회 상품(참가상) : 30,000원*30팀*2회 = 1,800	
		· 드론대회 유튜브 중계 : 2,500,000원*2회 = 5,000	
		· 드론대회용 현수막 : 40,000원*2식*2회 = 160	
		· 홍보 배너 : 50,000원*2회 = 100	
		· 간식비 : 3,000원*90명(30팀)*2회 = 540	
<b>소 계</b>	<b>= 14,880</b>		
○ 강사비			
· 주강사비 : 200,000원(3H)*1명*8개교*2회 = 3,200			
· 보조강사비 : 120,000원(3H)*1명*8개교*2회 = 1,920			
<b>소 계</b>	<b>5,120</b>		
<b>총 계</b>	<b>20,000</b>		

□ 사업 추진계획

○ 향후계획

- 2022.01 : 김포 관내 초등 및 중학교 활동 관련 사전 수요조사 실시
- 2022.01~02 : 연간 계획 수립 및 운영 준비
- 2022.03~11 : 청소년 드론교육 지원사업 운영
- 2022.11 : 정산 보고서 제출

□ 사업부서 및 담당자

부서명	청소년수련원	수련사업팀장 김설희	담당자	전문6급 김성훈	전화	989-6700
-----	--------	------------	-----	----------	----	----------

# (청소년 수련활동 사업비) (P - 87)

## □ 사업개요

- 사업기간 : 2022. 1월~12월                      ○ 위    치 : 청소년수련원(김포시 월곶면 용강로 13번길 38)
- 사업규모 : 수련활동 프로그램 5종
- 사업목적 및 기대효과 : 청소년의 균형 있는 성장을 돕기 위하여 다양한 청소년수련거리를 제공하여 자립심과 협동심 함양으로 올바른 사회 구성원으로서의 성장 지원

## ○ 예산요구 현황

(단위 : 천원)

구 분	2020년 예산액	2021년 예산액			2022년 요구액 (D)	2021년 예산 대비 증감 (D-A)	비고
		계 (A=B+C)	본예산 (B)	1회~3회 추경 (C)			
<b>계</b>					<b>13,800</b>		
국 비							
도 비							
시 비					13,800		
기 타							

## □ 예산 증감사유

- 코로나-19 임시생활시설 운영 장기화에 따른 숙박형 수련활동 불가로 비대면 프로그램 신규개발 및 운영
- 제6차 청소년정책과 연계한 인성교육 및 4차 산업혁명에 맞추어 창의인재 육성을 위한 프로그램 운영으로 수련활동 활성화 도모
- 청소년 수련활동 인증프로그램 → 청소년 수련활동 사업비로 변경

## □ 법적근거

근거법령	청소년활동진흥법	제35조 제1항
근거내용	제35조(청소년수련활동 인증제도의 운영) ① 국가는 청소년수련활동이 청소년의 균형 있는 성장에 기여할 수 있도록 그 내용과 수준을 향상시키기 위하여 청소년수련활동 인증제도를 운영하여야 한다.	
근거법령	청소년활동진흥법	제34조 제1항, 제2항
근거내용	제34조(청소년수련거리의 개발·보급) ① 국가 및 지방자치단체는 청소년수련활동에 필요한 청소년수련거리를 그 이용대상·나이·이용장소 등을 종합적으로 고려하여 유형별로 균형 있게 개발·보급 하여야 한다. ② 국가 및 지방자치단체는 청소년의 발달원리와 선호도에 근거하여 청소년수련거리를 전문적으로 개발하여야 한다.	

## □ 사업성격 및 사전절차 이행여부

사업성격		사전절차 이행여부						
		중기지방재정계획	투자심사	용역과제심의	공유재산관리계획	정보회사업타당성심사	민간위탁의회의동의	출연·출자회의의결
신규사업■	계속사업□	비대상	비대상	비대상	비대상	비대상	비대상	비대상
경상■	자본□							
자체재원□	보조재원■							

## □ 예산요구 필요성 및 사업내용

- 제6차 청소년정책기본계획 청소년 민주시민 성장지원을 위한 청소년 인성 함양 신규 프로그램 운영
- 창의적 인재 육성을 위한 청소년 창의·융합 역량 강화 코딩 신규 프로그램 운영
- 비대면 공동체 활동을 통하여 건강한 여가생활과 도전정신을 함양하기 위한 프로그램 운영

## □ 사업비 산출내역

(단위 : 천원)

사업명	통계목	사업내용 및 산출내역	비고
청소년 수련활동 사업비	746-216-01 행사운영비	○ 체험물품비 · 평화보드게임 35,000원*30명*2회 = 2,100 · 북한음식 키트 I 15,000원*31명*2회 = 930 · 북한음식 키트 II 9,000원*31명*2회 = 558 · 카프라 32,000원*30명*2회 = 1,920 ○ 강사비 · 강사비 100,000원(1시간)*1명*2회 = 200 · 강사비 90,000원(2시간)*3명*2회 = 540 ○ 운영비(문구류) 26,000원*2회 = 52 <b>소 계</b> <b>6,300</b>	1회당 4회기 운영
		(신규) 인성·인권 교육 나.랑.너.랑 · 강사비 150,000원(2시간)*1명*2회기 = 300 <b>소 계</b> <b>300</b>	
		(신규) 코딩교육 코·끼리 · 체험물품비 40,000원*20명*2회 = 1,600 · 강사비 120,000원(2시간)*6회기*2회 = 1,440 · 운영비 60,000원*1식 = 60 <b>소 계</b> <b>3,100</b>	1회당 6회기 운영
		(신규) 랜선타고 홈림픽 · 체험물품비(운영물품) 600,000원*1식*3회 = 1,800 · 강사비 200,000원(3시간)*1명*3회 = 600 <b>소 계</b> <b>2,400</b>	
		G.P.S 미션탐험대 · G.P.S 앱 사용료 500,000원*3개월 = 1,500 · 보험비 22,000원*6회 = 132 · 운영비 68,000원*1식 = 68 <b>소 계</b> <b>1,700</b>	하반기 수련활동 운영
		<b>총 계</b> <b>13,800</b>	

## □ 사업 추진계획

### ○ 향후계획

- 2022.01~02 : 프로그램 운영기획 및 계획안 수립
- 2022.02~03 : 프로그램 홍보 및 참가자 모집(홍보공문 발송 및 온라인 홍보 등)
- 2022.02~03 : 프로그램 운영 사전준비(운영 물품 구입, 참가자 사전 안내, 지도자 회의 등)
- 2022.03~11 : 프로그램 운영 및 만족도 조사
- 2022.11~12 : 운영결과보고 및 평가

## □ 최근 3년 추진실적 및 집행현황

### ○ 최근 3년 추진실적

구분	주요사업내용(추진실적)	비고
2019년	<ul style="list-style-type: none"> <li>- 사업명 : 제4058호 청소년안전캠프 ‘위기탈출 넘버원’</li> <li>- 활동기간 : 8월(1회/1박2일)</li> <li>- 연 인원 : 80명</li> <li>- 활동내용 : 집라인 구조활동, 심폐소생술 교육, 숲밧줄 및 매듭법 교육, 물놀이 안전교육 등</li> <li>- 사업명 : 제5905호 ‘인성맞춤’</li> <li>- 활동기간 : 1월(1회/2박3일)</li> <li>- 연 인원 : 90명</li> <li>- 활동내용 : 인성유형 진단, 협동베이스 활동, 퍼스널 브랜딩, 레크리에이션 등</li> <li>- 사업명 : 제6663호 ‘전통문화여행’</li> <li>- 활동기간 : 8월(1회/2박3일)</li> <li>- 연 인원 : 120명</li> <li>- 활동내용 : 모듬북, 장구, 소금, 창극 프로그램 진행 및 전통공예 만들기, 발표회 등</li> <li>- 사업명 : 제7245호 ‘홈커밍데이’</li> <li>- 활동기간 : 7월(1회/2박3일)</li> <li>- 연 인원 : 150명</li> <li>- 활동내용 : 문화선택활동(복싱댄스, 글로우스틱, 탭댄스), 아웃도어활동(챌린지, 집라인, 인공암벽, 오리엔티어링), 장기자랑 및 레크리에이션 등</li> </ul>	청소년수련 활동 인증 프로그램 운영비 → 청소년 수련활동 사업비로 변경
2020년	- 코로나19로 인한 임시생활시설 운영으로 프로그램 미실시	
2021년	<ul style="list-style-type: none"> <li>- 사업명 : 제10046호 ‘피스메이커’</li> <li>- 활동기간 : 1기 7~8월(2회기) / 2기 10~11월(4회기)</li> <li>- 연 인원 : 1기 : 40명 / 2기 : 20명 (운영 중)</li> <li>- 활동내용 : 평화전문가 특강, 평화보드게임, 피스빌리지, 이북음식 만들기 등</li> </ul>	10.31까지 추진실적

## □ 사업부서 및 담당자

부서명	청소년수련원	수련사업팀장 김설희	담당자	전문7급 한규원	전화	989-6700
-----	--------	------------	-----	----------	----	----------

# (수련원 백합홀 지붕 개선공사 - 신규) (P - 91)

## □ 사업개요

- 사업기간 : 2022. 4월~5월                      ○ 위    치 : 청소년수련원(김포시 월곶면 용강로 13번길 38)
- 사업규모 : 수련원 3층 백합홀 / 지붕면적 205㎡
- 사업목적 및 기대효과 : 지붕 노후시설 개선을 통한 안전문제 예방 및 재단 이미지 제고
- 예산요구 현황

(단위 : 천원)

구 분	2020년 예산액	2021년 예산액			2022년 요구액 (D)	2021년 예산 대비 증감 (D-A)	비고
		계 (A=B+C)	본예산 (B)	1회~3회 추경 (C)			
계					44,343	44,343	
국 비							
도 비							
시 비					44,343	44,343	
기 타							

## □ 예산 증감사유

- 지붕의 노후화로 인한 안전문제 발생 및 미관 저해로 인한 이용객 불편 초래에 따라, 안전한 환경을 위한 지붕개선공사 실시

근거법령	청소년활동진흥법	제11조 제4항
근거내용	제11조(수련시설의 설치·운영 등) ④ 국가 또는 지방자치단체는 제3항에 따른 허가를 받아 수련시설을 설치·운영하는 자(이하 "수련 시설 설치·운영자"라 한다)에게 예산의 범위에서 그 설치 및 운영에 필요한 경비의 일부를 보조할 수 있다.	

## □ 사업성격 및 사전절차 이행여부

사업성격		사전절차 이행여부						
신규사업■	계속사업□	중기지방 재정계획	투자심사	용역과제 심의	공유재산 관리계획	정보화사업 타당성심사	민간위탁 의회동의	출연·출자 의회의결
경상■	자본□	비대상	비대상	비대상	비대상	비대상	비대상	비대상
자체재원□	보조재원■	-	-	-	-	-	-	-

## □ 예산요구 필요성 및 사업내용

- 건물 준공 후 지붕노후로 인한 누수 발생에 따라 시설 개선 필요
- 노후화로 인한 안전문제 사전예방
- 시설정비를 통한 시설물 내구력 향상

□ 사업비 산출내역

(단위 : 천원)

사업명	통계목	사업내용 및 산출내역	비고
수련원 백합홀 지붕 개선공사	753-214-05 수선유지비	· 재료비 24,206,000원	= 24,206
		· 노무비 4,473,437원	= 4,474
		· 경비 7,124,333원	= 7,125
		· 일반관리비 2,148,226원	= 2,149
		· 이윤 2,057,095원	= 2,058
		· 폐기물처리비 300,000원	= 300
		· 부가가치세 4,030,909원	= 4,031
		<b>총 계</b>	<b>44,343</b>

□ 사업 추진계획

○ 향후계획

- 2022.04 : 계획수립 및 계약 추진
- 2022.05 : 공사 진행

□ 위치도 및 현장사진



□ 사업부서 및 담당자

부서명	청소년수련원	시설사업팀장 김현재	담당자	전문5급 김성호	전화	989-6733
-----	--------	------------	-----	----------	----	----------

# (수련원 변압기 교체비 - 신규) (P - 91)

## □ 사업개요

- 사업기간 : 2022. 10월~12월                      ○ 위    치 : 청소년수련원(김포시 월곶면 용강로 13번길 38)
- 사업규모 : 전등용 변압기 1대 교체(150KVA)
- 사업목적 및 기대효과 : 수련원 전등용 변압기의 노후화에 따른 고장 사전 예방
- 예산요구 현황

(단위 : 천원)

구 분	2020년 예산액	2021년 예산액			2022년 요구액 (D)	2021년 예산 대비 증감 (D-A)	비고
		계 (A=B+C)	본예산 (B)	1회~3회 추경 (C)			
<b>계</b>					<b>22,050</b>	<b>22,050</b>	
국 비							
도 비							
시 비					22,050	22,050	
기 타							

## □ 예산 증감사유

- 23년간 사용으로 변압기 노후화에 따른 고장 발생 우려
- 전등 공급용 변압기로 부하부담에 따른 가동률 증가

## □ 법적근거

근거법령	청소년활동진흥법	제11조 제4항
근거내용	제11조(수련시설의 설치·운영 등) ④ 국가 또는 지방자치단체는 제3항에 따른 허가를 받아 수련시설을 설치·운영하는 자(이하 "수련 시설 설치·운영자"라 한다)에게 예산의 범위에서 그 설치 및 운영에 필요한 경비의 일부를 보조할 수 있다.	

## □ 사업성격 및 사전절차 이행여부

사업성격		사전절차 이행여부						
신규사업■	계속사업□	중기지방 재정계획	투자심사	용역과제 심의	공유재산 관리계획	정보화사업 타당성심사	민간위탁 의회동의	출연·출자 의회의결
경상■	자본□	비대상	비대상	비대상	비대상	비대상	비대상	비대상
자체재원□	보조재원■	-	-	-	-	-	-	-

## □ 예산요구 필요성 및 사업내용

- 변압기 내구연한 경과(1997년 설치)에 따른 고장 우려로 신규 변압기 교체 필요
- 신규변압기 교체에 따른 수련활동의 원활한 운영 및 만족도 향상에 기여

□ 사업비 산출내역

(단위 : 천원)

사업명	통계목	사업내용 및 산출내역	비 고
수련원 변압기 교체비	753-214-05 수선유지비	· 변압기 구입비 16,000,000원 = 16,000	
		· 상판 제거 및 설치 1,650,000원 = 1,650	
· 전기공사 대관외 2,750,000원 = 2,750			
· 기존변압기 철거 1,650,000원 = 1,650			
<b>총 계</b>	<b>22,050</b>		

□ 사업 추진계획

○ 향후계획

- 2022.10 : 기본계획 수립
- 2022.11 : 추진계획 수립
- 2022.11 : 교체실시 및 결과보고

□ 위치도 및 현장사진

<p><b>현장사진 (칼라)</b></p>	
-----------------------------	---

□ 사업부서 및 담당자

부서명	청소년수련원	시설사업팀장 김현재	담당자	전문6급 최현정	전화	989-6733
-----	--------	------------	-----	----------	----	----------



□ 사업비 산출내역

(단위 : 천원)

사업명	통계목	사업내용 및 산출내역	비고
냉난방기 세척관리	753-214-05 수선유지비	· 수련원 시스템 4way 140,000원*3대 = 420	
		· 수련원 시스템 1way 100,000원*4대 = 400	
		· 수련원 벽걸이 60,000원*52대 = 3,120	
		· 수련원 스탠드 130,000원*20대 = 2,600	
		· 문화관 시스템 4way 140,000원*15대 = 2,100	
		· 향온 향습기 150,000원*2대 = 300	
		<b>총 계</b>	<b>8,940</b>

□ 사업 추진계획

○ 향후계획

- 2022.05 : 추진계획 수립
- 2022.06 : 사업 진행
- 2022.07 : 결과보고

□ 최근 3년 추진실적 및 집행현황

○ 최근 3년 추진실적

구분	주요사업내용(추진실적)	비고
2019년	수련원 67대	
2020년	문화관 15대 수련원 임시생활시설 운영으로 인한 본관 에어컨청소 미실시	
2021년	수련원 70대 문화관 15대	10.31.까지 추진실적

○ 최근 3년 집행현황

(단위 : 천원)

연도	예산현액 (예산액+이월액)	집행액	다음연도 이월액 (예상액)	집행잔액	비고
2019년	2,345	2,056	-	289	
2020년	4,885	1,238	-	3,647	
2021년	4,885	4,737	-	148	10.31.일 기준 실 집행현황

□ 위치도 및 현장사진

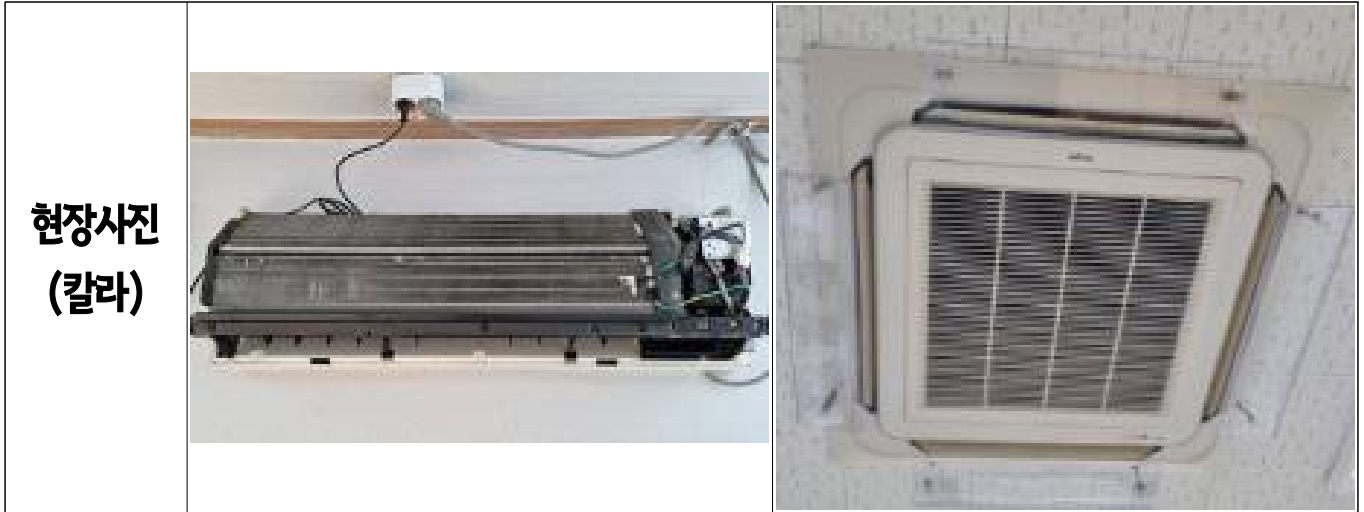

□ 사업부서 및 담당자

부서명	청소년수련원	시설사업팀장 김현재	담당자	전문5급 임윤섭	전화	989-6733
-----	--------	------------	-----	----------	----	----------

# (공공청소년수련시설 이용활성화 사업비-보조금) (P - 92)

## □ 사업개요

- 사업기간 : 2022. 1~3월                      ○ 위    치 : 김포시청소년수련원(김포시 월곶면 용강로 13번길 38)
- 사업규모 : 미디어(영상, 음향) 장비 구축
- 사업목적 및 기대효과 : 미디어 장비를 활용한 다양한 체험 및 여가를 향유할 수 있는 청소년 공간 조성
- 예산요구 현황

(단위 : 천원)

구 분	2020년 예산액	2021년 예산액			2022년 요구액 (D)	2021년 예산 대비 증감 (D-A)	비고
		계 (A=B+C)	본예산 (B)	1회~3회 추경 (C)			
<b>계</b>					<b>20,000</b>	<b>20,000</b>	
국 비							
도 비					6,000	6,000	
시 비					14,000	14,000	
기 타							

## □ 예산 증감사유

- 경기도 청소년과-15459(2021.08.20.)호 및 18959(2021.10.22.)호 ‘2022년 공공청소년수련시설 이용 활성화 사업’ 관련
- 청소년수련원 내 미디어 장비 구축을 통한 수련활동 참여 및 시설 활성화 도모

## □ 법적근거

근거법령	청소년기본법, 청소년활동진흥법	제47조, 제5조
근거내용	제47조(청소년활동의 지원) ① 국가 및 지방자치단체는 청소년활동을 지원하여야 한다. ② 제1항에 따른 청소년활동의 지원에 관한 사항은 따로 법률로 정한다. 제5조(청소년활동의 지원) ① 청소년은 다양한 청소년활동에 주체적이고 자발적으로 참여하여 자신의 꿈과 희망을 실현할 충분한 기회와 지원을 받아야 한다. ② 국가 및 지방자치단체는 청소년활동을 활성화하는 데 필요한 청소년활동시설, 청소년활동 프로그램, 청소년지도자 등을 위한 시책을 수립·시행하여야 한다. ③ 국가 및 지방자치단체는 개인·법인 또는 단체가 청소년활동을 지원하려는 경우에는 그에 필요한 행정적·재정적 지원을 할 수 있다.	

## □ 사업성격 및 사전절차 이행여부

사업성격		사전절차 이행여부						
신규사업■	계속사업□	중기지방 재정계획	투자심사	용역과제 심의	공유재산 관리계획	정보화사업 타당성심사	민간위탁 의회의결	출연·출자 의회의결
경상□	자본■	비대상	비대상	비대상	비대상	비대상	비대상	비대상
자체재원□	보조재원■	-	-	-	-	-	-	-

## □ 예산요구 필요성 및 사업내용

- 청소년들의 여가 활용 1순위인 미디어 전용 공간 및 음향, 영상촬영 장비를 구축하고자 함
- 컴퓨터, 조명, 스피커, 크로마키, PC, 방음부스, 모니터링TV, 웹캠 등

- 디지털 시대에 맞는 미디어 장비 구축을 통해 이용객 및 청소년에게 양질의 서비스 제공
- 청소년 미디어 관련 진로 체험 확대 및 교육 프로그램을 통한 미디어 인재 양성
- 자치기구 청소년 역량강화 및 미디어 관련 진로 수련활동 운영

**□ 사업비 산출내역**

(단위 : 천원)

사업명	통계목	사업내용 및 산출내역	비고
공공청소년 수련시설 이용활성화 사업비	237-405-01 자산취득비 (보조금)	· 캠코더	1,700,000원*2대 = 3,400
		· 스탠드조명	1,550,000원*2개 = 3,100
		· 유무선마이크	448,000원*3개 = 1,344
		· 인터페이스 겸 믹서	712,000원*1대 = 712
		· 스피커	271,000원*3대 = 813
		· 헤드폰	136,000원*4개 = 544
		· 크로마키	740,000원*1개 = 740
		· 스위처	1,000,000원*1개 = 1,000
		· PC	1,950,000원*2개 = 3,900
		· 책상	600,000원*2개 = 1,200
		· 모니터	275,000원*4대 = 1,100
		· 웹캠	199,000원*3개 = 597
· TV	1,550,000원*1대 = 1,550		
	<b>총 계</b>	<b>20,000</b>	

**□ 사업 추진계획**

○ 향후계획

- 2022.01 : 국가보조금 신청 및 미디어(음향영상) 장비 구입
- 2022.02~03 : 미디어(음향영상) 장비 구입
- 2022.03~12 : 미디어 관련 프로그램 운영 및 정산보고서 제출

**□ 사업부서 및 담당자**

부서명	청소년수련원	수련사업팀장 김설희	담당자	전문6급 김재형	전화	989-6700
-----	--------	------------	-----	----------	----	----------

# 2022년 본예산 사업설명서 (사계절썰매장)



# (키오스크 시스템 임차료 - 신규) (P - 94)

## □ 사업개요

- 사업기간 : 2022. 1월~12월                      ○ 위    치 : 사계절썰매장(김포시 월곶면 용강로 13번길 38)
- 사업규모 : 키오스크 1대
- 사업목적 및 기대효과 : VR체험관 운영 시 비대면 서비스를 위한 키오스크 발권시스템 도입
- 예산요구 현황

(단위 : 천원)

구 분	2020년 예산액	2021년 예산액			2022년 요구액 (D)	2021년 예산 대비 증감 (D-A)	비고
		계 (A=B+C)	본예산 (B)	1화~3회 추경 (C)			
계					1,320	1,320	
국 비							
도 비							
시 비					1,320	1,320	
기 타							

## □ 예산 증감사유

- VR체험관 운영에 따른 매표 인력의 필요성이 요구되어, 인건비 절감 및 비대면 서비스 등을 위한 키오스크 무인발권시스템 도입

## □ 법적근거

근거법령	체육시설의 설치·이용에 관한 법률	제4조
근거내용	제4조(국가와 지방자치단체 등의 의무) ① 국가와 지방자치단체는 국민의 체육 활동에 필요한 체육시설의 적절한 설치·운영과 체육시설업의 건전한 육성을 위하여 필요한 시책을 강구하고 적절한 지도와 지원을 하여야 한다. ② 국가와 지방자치단체는 체육시설의 안전을 위하여 필요한 제도적 장치를 마련하고 이에 필요한 재원을 확보하도록 노력하여야 한다. ③ 체육시설을 설치·운영하는 자 및 체육시설을 위탁받아 운영·관리하는 자는 해당 체육시설의 기능 및 안전성이 지속적으로 유지되도록 체육시설에 대한 유지·관리를 하여야 한다.	

## □ 사업성격 및 사전절차 이행여부

사업성격		사전절차 이행여부						
신규사업■	계속사업□	중기지방 재정계획	투자심사	용역과제 심의	공유재산 관리계획	정보화사업 타당성심사	민간위탁 의회동의	출연·출자 의회의결
경상■	자본□	비대상	비대상	비대상	비대상	비대상	비대상	비대상
자체재원□	보조재원■	-	-	-	-	-	-	-

## □ 예산요구 필요성 및 사업내용

- VR체험관 운영에 따른 추가 매표 인력 필요
- 매표 인력 인건비 절감 및 빠른 회전율로 이용객 만족도 증대
- 코로나-19로 인한 비대면 서비스 요구 충족 가능

□ 사업비 산출내역

(단위 : 천원)

사업명	통계목	사업내용 및 산출내역	비고
키오스크 시스템 임차료	753-201-01 사무관리비	· 임차료 110,000원*12개월 = 1,320	
		총 계	1,320

□ 사업 추진계획

○ 향후계획

- 2022.05 : 계획 수립
- 2022.06 : 계약 요청
- 2022.07~12 : 물품 임차 및 결과보고

□ 위치도 및 현장사진



□ 사업부서 및 담당자

부서명	사계절썰매장	시설사업팀장 김현재	담당자	전문6급 최현정	전화	981-7300
-----	--------	------------	-----	----------	----	----------

# (야외수영장 휴게시설 천막설치비 - 신규) (P - 96)

## □ 사업개요

- 사업기간 : 2022. 3월
- 위 치 : 사계절썰매장(김포시 월곶면 용강로 13번길 38)
- 사업규모 : 야외수영장 휴게시설 천막 설치(325㎡/98.5평)
- 사업목적 및 기대효과 : 휴게시설 개선을 통한 운영의 활성화 및 고객만족도 증대 도모
- 예산요구 현황

(단위 : 천원)

구 분	2020년 예산액	2021년 예산액			2022년 요구액 (D)	2021년 예산 대비 증감 (D-A)	비고
		계 (A=B+C)	본예산 (B)	1회~3회 추경 (C)			
계					21,851	21,851	
국 비							
도 비							
시 비					21,851	21,851	
기 타							

## □ 예산 증감사유

- 여름시즌 야외수영장 이용객 휴게시설인 차광막 시설로 우천에 따른 고객 불편 발생
- 우천 시 이용객 불편 해소를 위하여 휴게시설에 천막설치 필요

## □ 법적근거

근거법령	체육시설의 설치·이용에 관한 법률	제4조
근거내용	제4조(국가와 지방자치단체 등의 의무) ① 국가와 지방자치단체는 국민의 체육 활동에 필요한 체육시설의 적정한 설치·운영과 체육시설업의 건전한 육성을 위하여 필요한 시책을 강구하고 적절한 지도와 지원을 하여야 한다. ② 국가와 지방자치단체는 체육시설의 안전을 위하여 필요한 제도적 장치를 마련하고 이에 필요한 재원을 확보하도록 노력하여야 한다. ③ 체육시설을 설치·운영하는 자 및 체육시설을 위탁받아 운영·관리하는 자는 해당 체육시설의 기능 및 안전성이 지속적으로 유지되도록 체육시설에 대한 유지·관리를 하여야 한다.	

## □ 사업성격 및 사전절차 이행여부

사업성격		사전절차 이행여부						
신규사업■	계속사업□	중기지방 재정계획	투자심사	용역과제 심의	공유재산 관리계획	정보화사업 타당성심사	민간위탁 의회동의	출연·출자 의회의결
경상■	자본□	비대상	비대상	비대상	비대상	비대상	비대상	비대상
자체재원□	보조재원■	-	-	-	-	-	-	-

## □ 예산요구 필요성 및 사업내용

- 야외수영장 이용객 휴게시설 천막설치로 우천 시 이용객 불편 해소
- 여름시즌마다 신규 설치에 따른 예산낭비 및 인력소모를 해소 하고자 함
- 기존 천막 중 노후화된 천막 교체작업
- 매표소 입구 이용객 대기 장소 햇빛 및 비가림 천막 설치

□ 사업비 산출내역

(단위 : 천원)

사업명	통계목	사업내용 및 산출내역			비고
야외수영장 휴게시설 천막설치비	753-214-05 수선유지비	· 트러스 공사	10,554,000원	=	10,554
		· 천막	6,510,000원	=	6,510
		· 일반관리비	1,800,000원	=	1,800
		· 고소작업용 장비	1,000,000원	=	1,000
		· 부가세	1,986,400원	=	1,987
		<b>총계</b>			

□ 사업 추진계획

○ 향후계획

- 2022.03 : 기본계획 수립
- 2022.04 : 추진계획 수립
- 2022.05 : 사업비 집행

□ 위치도 및 현장사진

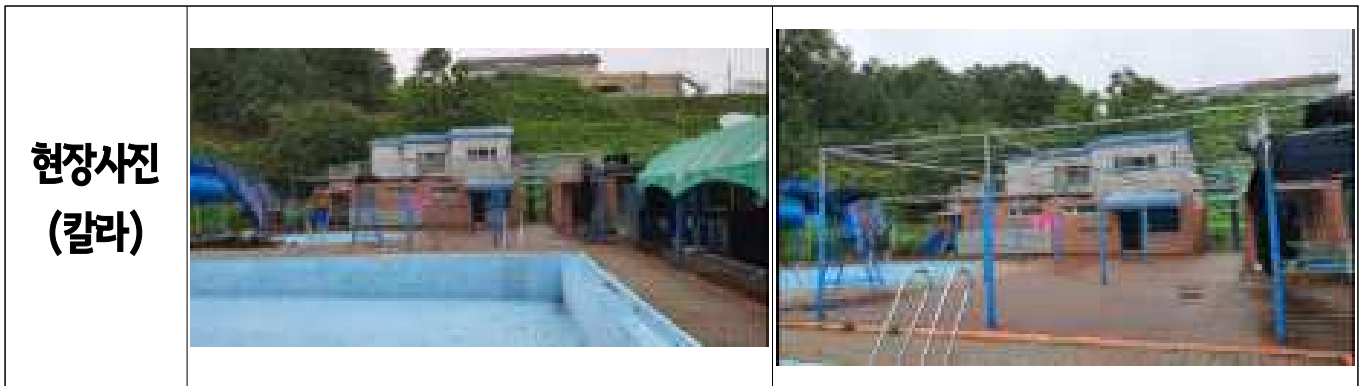

□ 사업부서 및 담당자

부서명	사계절썰매장	시설사업팀장 김현재	담당자	전문6급 최현정	전화	981-7300
-----	--------	------------	-----	----------	----	----------

**2021. 11. 17. 인쇄**

