



주요 시정계획

보건행정과

일반현황

조 직 : 7팀

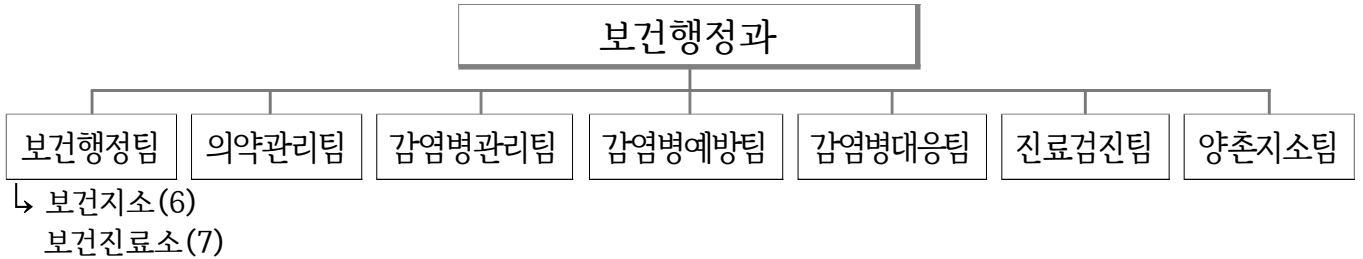

인 력 : 132명(기술직군 53명, 임기제 30명, 기타 49명)

(정원/ 현원, 2022. 7. 1. 기준)

계	4급	5급	6급	7급	8급	9급	임기제	기타*
52	1	3	7	19	17	5	30	49
53	1	2	13	11	13	13		

* 청원경찰 1, 공무원 5, 공중보건의 10, 기간제근로자 33

주요기능

구 분	담 당 업 무
보 건 행 정 팀	<ul style="list-style-type: none"> ○ 보건사업기획, 조직 및 인력관리 ○ 총무계획 및 지역보건의료계획 수립 ○ 예산, 회계, 결산, 계약, 서무업무 ○ 청사(보건소, 보건지소, 보건진료소) 및 운영 관리, 차량·공유재산관리
의 약 관 리 팀	<ul style="list-style-type: none"> ○ 의료법인 인허가, 의료기관 인허가·신고, 약국 개설등록 신고 관리 ○ 마약류 등 의약품 관리 및 안전상비의약품 판매점 신고수리 ○ 진단방사선 및 특수의료장비 신고수리 및 안전관리 ○ 의료기기 판매업, 의료기관 세탁물 처리업 신고 관리 ○ 응급의료 관련 교육 및 자동심장충격기 설치관리 ○ 건강검진 기관 지정 및 관리 ○ 헌혈장려업무
감염병관리팀	<ul style="list-style-type: none"> ○ 코로나19 확진자 조사 ○ 코로나19 선별진료소 운영, 감염취약시설 선제적 주기검사 ○ 1급, 4급 감염병 신고 및 역학조사 ○ 감염병 표본감시체계 운영 ○ 감염병 진단검사

감염병예방팀	<ul style="list-style-type: none"> ○ 코로나19 등 감염병예방 방역소독사업 ○ 말라리아 예방관리 사업 ○ 결핵관리사업, 에이즈 및 한센병 관리 ○ 2급, 3급 감염병 신고 및 역학조사
감염병대응팀 (재택치료TF)	<ul style="list-style-type: none"> ○ 코로나19 재택치료자 관리 ○ 해외입국자, 밀접접촉자 자가격리 관리 ○ 호흡기전담클리닉 운영 관리 ○ 감염취약시설 코호트 격리관리 ○ 24시간 비상방역체계 유지
진료검진팀	<ul style="list-style-type: none"> ○ 암 검진 사업 ○ 의료수급권자 검진사업 ○ 암환자, 희귀질환자 의료비 지원사업 ○ 진료실, 방사선실, 물리치료실 운영
양촌지소팀	<ul style="list-style-type: none"> ○ 진료실, 한방진료실, 방사선실, 검사실 운영 ○ 제증명 발급 ○ 성인, 영유아 예방접종 ○ 보건사업 연계(건강증진, 모자보건 지원)

주요사업 예산집행현황

(단위 : 백만원)

구 분	예 산 액	집 행 액	잔 액	집행률(%)
총 계	9,427	4,838	4,589	51.3
코로나19 예산	4,623	2,380	2,243	51.5
감염병 예방 및 감시강화	35	27	8	77.1
감염병 등 신속진단 검사	77	25	52	32.5
감염병예방 방역소독 및 말라리아 관리	1,443	779	664	54.0
결핵예방 및 관리강화	307	130	177	42.3
시민안심 건전한 의약무 관리	61	21	40	34.4
응급의료·재난 신속대응 체계 구축	50	35	15	70.0
국가암 관리 및 취약계층 의료지원	1,893	1,019	874	53.8
행정운영경비, 청사관리 등 기타 예산	938	422	516	45.0

□ 주요 시설물 현황

○ 보건소

설치연도	소재지	대지면적	건물면적	보건소 면적	비고
1962년	사우중로 108	3,053㎡	2,031.5㎡	총 6,695.16㎡* (2,025평) - 사무실 4,134.28㎡ - 주차장 2,560.88㎡	- 본관 준공(2층) : '99년 - 별관 4층 증축 : 1차 '08년, 2차 '18년

* 별관 1층 복지시설(486.83㎡) 제외

○ 보건지소(6개소)

명칭	설치연도	소재지	건물면적	비고
통진읍보건지소	1983년	김포대로 2250번길 24-11(마송리)	214㎡	
고촌읍보건지소	1971년	장차로 14(신곡리)	179㎡	
양촌읍보건지소	1971년	양곡1로 68번길 37(양곡리)	196㎡	
대곶면보건지소	1971년	울생로 83-23(울생리)	198㎡	
월곶면보건지소	1971년	군하로 263(군하리)	104㎡	
하성면보건지소	1971년	애기봉로 845(마곡리)	154㎡	

○ 보건진료소(7개소)

명칭	설치연도	소재지	건물면적	비고
학운리보건진료소	1982년	양촌읍 첫섬로 11	252㎡	
대벽리보건진료소	1986년	대곶면 수남로 22번길 7	199㎡	
송마리보건진료소	1981년	대곶면 송마로 30	196㎡	
성동리보건진료소	1985년	월곶면 문수산로 252번길 42	196㎡	
개곡리보건진료소	1982년	월곶면 애기봉로 455	184㎡	
마조리보건진료소	1981년	하성면 후평로 3	179㎡	
석탄리보건진료소	1986년	하성면 석평로 166번길 10	186㎡	

□ 위원회 현황

위원회 명 (설치일자)	근거 및 구성	기능	운영	임기
지역보건의료 심의위원회 (1998. 4. 1.)	- 지역보건법 제6조(지역보건의료심의위원회) - 위원장 부시장, 부위원장 보건소장 포함 18명 (보건의료 관련 기관·단체 임직원, 공무원, 학교보건 관계자 등)	지역보건의료계획 심의·의결	연 1~2회	2년 (연임 가능)
의료기관 개설위원회 (2021. 2. 17.)	- 의료법 제33조의2(의료기관개설위원회 설치) - 위원장 1인 포함 11인 (의사회·병원회 5, 치과의사회 2, 한의사회 2, 간호사회 2)	병원급 의료기관 개설허가사항 심의	안전 발생 시	"

민선8기 비전 및 추진목표

정책비전 [전략목표]

공공보건의료서비스 강화로 시민 건강보호



정책목표 [추진방향]

- 신속하고 철저한 감염병 대응체계 확립
- 제2보건소 설립으로 공공보건의료서비스 체계 재정립
- 시민안심 의료 안전망 구축
- 취약계층 보호 의료지원 서비스 강화

핵심과제 [역점·중점 추진사항]

- 감염병 긴급대응 상시 비상방역체계 구축·운영
- 감염병 대응 역량 강화를 위한 감염병관리과 신설
 - 감염병 통합관리, 감염병 위기 대응 강화
- 지역별 건강인프라 격차 해소를 위한 제2보건소 설립
- 법정감염병 발생 감시로 환자 조기발견 및 확산방지
- 효율적 방제로 질병 매개체 감소 및 감염병 발생 예방
- 결핵환자 관리 및 접촉자 검진으로 지역사회 전파 차단
- 의·약무 관리 강화 및 응급의료·재난 신속대응
- 취약계층 국가암 검진 수검 관리 및 의료비 지원 철저

2022년도 주요업무계획

1. 코로나19 대응

- ❖ 신속한 역학조사, 재택치료 및 접촉자 관리 강화를 통한 확산 차단
- ❖ 감염병 긴급대응 비상방역체계 구축·운영
- ❖ 예방접종으로 코로나19 감염 예방 및 집단면역 확보

□ 대응 및 예방접종 현황 ('22. 6. 30. 기준)

○ 확진자 관리 : 191,671명

구 분(명)	확진자수			사망자수		
	전 국	경기도	김포시	전 국	경기도	김포시
확진자수	18,359,341	4,986,478	191,671	24,547	6,270	159

- 월별 신규 확진자 발생 현황



총 계 (명)	2020.(459명)			2021.(6,380명)												2022.(184,832명)					
	2~10	11	12	1	2	3	4	5	6	7	8	9	10	11	12	1	2	3	4	5	6
191,671	159	70	230	211	191	152	144	93	147	339	501	604	569	1,100	2,329	3,010	29,626	107,067	36,801	6,543	1,785

○ 선별검사관리

구 분 (건)	총 계	PCR검사						신속항원
		소 계	선별진료소	임시선별검사소 (운영 종료)				
				사우동 종합운동장	마산동 생활체육관	통진읍 공영주차장	월곶차고지 선별검사소	
누 계	1,326,092	1,217,284	735,263	234,197	218,691	11,710	17,423	108,808

○ 재택치료 관리 : 현 639명

구 분(명)	계	집중관리군		일반관리군	
		소계	관리중	소계	관리중
누 계	179,305	20,556	4	158,749	635

- 재택치료자 월별 현황

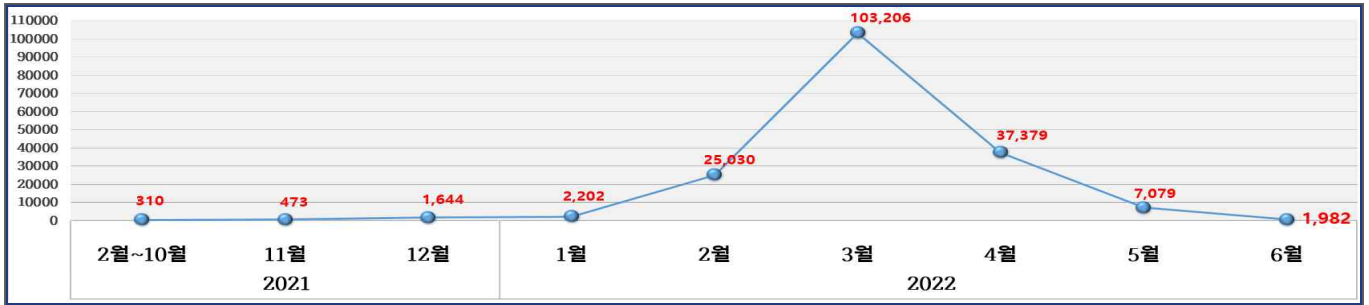

총 계 (명)	2021.(2,427명)			2022.(176,878명)					
	1 ~ 10	11	12	1	2	3	4	5	6
179,305	310	473	1,644	2,202	25,030	103,206	37,379	7,079	1,982

○ 해외입국자, 밀접접촉자 자가격리 관리 : 48,365명

구 분(명)	자가격리				임시생활시설 (이용자)
	계	격리 중	접촉자	해외입국자	
누 계	48,365	76	30,069	18,296	833

- 자가격리자, 재택치료자 위생키트, 구호식품 지원 : 51,409건

○ 확진자 접촉시설 및 자택 소독 : 8,826건

○ 코로나19 백신접종

구 분	총 인구(명)*	1차 접종		접종완료		3차 접종	
		접종자	접종률	접종자	접종률	접종자	접종률
전 국	51,317,389	45,067,797	87.8	44,627,671	87.0	33,369,170	74.8
경기도	13,481,995	11,814,007	87.6	11,697,414	86.8	8,619,397	73.7
김포시	484,327	411,295	84.9	406,888	84.0	292,404	71.9

* 행정안전부 인구통계 2021년 12월 말 기준(재외국민, 주민등록 말소자 제외)

□ 주요 대응 경과

- '20. 1. 20. ~ : 김포시 비상방역대책반 운영
- '20. 1. 29. ~ : 김포시재난안전대책본부 설치, 코로나19 대응 콜센터 24시간 운영
- '20. 2. 4. ~ : 코로나19 진단검사를 위한 선별진료소 상시 운영
- '20. 2. 20. ~ : 김포시 첫 확진자 발생
- '20. 2. 24. ~ : 코로나19 집중 대응을 위한 보건소와 보건지소 진료 및 보건업무 잠정중단

- '20. 4. 1. ~ '22. 3. 20.(2년) : 자가격리관리를 위한 임시생활시설 운영
- '20. 12. ~ '22. 5.(18개월): 임시선별검사소 2개소(사우동, 마산동) 운영
- '21. 1. 4. ~ : 감염병대응팀 신설, 코로나19 자가격리자 관리 강화
- '21. 1. 29. ~ : 코로나19 예방접종추진단 구성·운영
- '21. 4. ~ 12.(9개월) : 코로나19 예방접종센터 2개소(사우동, 마산동) 운영
- '21. 8. ~ '22. 3.(8개월) : 코로나19 예방접종콜센터 운영
- '21. 10. 6. ~ : 재택치료전담TF팀 구성 (2개반 5명)
- '21. 12. 6. ~ : 재택치료추진단 확대 운영 (2개반 32명)
- '21. 12. 6. ~ '22. 4. 21. : 코로나19 대응 市 행정인력 지원 (143명)
- '22. 1. 29. ~ 4.10. : 선별진료소, 임시선별검사소 내 신속항원검사소 설치 운영
- '22. 2. 18. : 오미크론 급증 코로나19 대응 의약관련 단체 등 간담회

□ 추진계획

- 코로나19 대응 예산 : 4,623백만원(국 633, 도 89, 시 3,901)
- 역학조사반 운영(총 20명)
 - : 환자조사서 등록, 병상배정 요청·이송, 감염취약시설 감염관리
- 고위험군 패스트트랙 운영
 - 60세 이상 고령층, 면역저하자, 감염취약시설(요양병원시설) 입소자 대상 1일 이내 검사, 진료, 먹는 치료제 처방, 신속한 입원 조치 지원
- 재택치료자 호흡기 외래진료센터 (검사, 대면진료, 처방) 확대 운영 강화
- 응급상황 대비 24시간 비상대응 체계 유지
- 코로나19 60세 이상 추가(4차) 접종 추진
 - 60세 이상 고령층 자율접종 안내, 치명률이 높은 80세 이상 적극 권고
- 보건소 업무 단계적 재개 : 7. 1. 이후 보건소 대면 진료, 보건지소 운영 등

추진 부서	보건행정과 구영미	감염병관리팀장 이경희 (행 4021)	담당자 문슬기 (행 4023)
		감염병대응팀장 이순연 (행 4066)	함문선 (행 4067)
		감염병예방팀장 김효영 (행 4117)	조항미 (행 4118)

2. 감염병관리과 신설

- ❖ 감염병 확산방지 및 신속대응을 위한 컨트롤 타워 구축
- ❖ 신종 감염병 유행 시 효율적이고 전문적인 대응으로 시민안전 확보

□ 추진배경

- 장기화되고 있는 코로나19 신속한 대처와 종식 후 주기적으로 유행하는 감염병의 전문적이고 효율적인 대응을 위해 전담부서 신설 필요
- 신종 및 해외유입 감염병 증가에 종합관리 대책 수립 등 전문적인 관리체계 구축 필요
 - 메르스, 사스, 코로나19 등 신종 감염병 대응 및 확산방지를 위한 책임감 있는 대응 등 現 팀 조직으로는 총괄관리 역부족
- 지속적인 법정감염병(89종) 발생에 따른 예방, 감시, 대응, 복구, 관리를 위한 신속·효율적인 대응 절실
 - 결핵, 홍역, 수인성매개 감염병 등 발생건수 지속적인 증가추세

□ 추진계획

- 시 기 : 2022. 하반기 조직개편 반영
- 구 성 : 감염병관리과 (감염병관리팀, 감염병대응팀, 감염병예방팀)
- 인 력 : 3팀 17명 (보건행정과 감염병관련 3팀 15명 이관, 증원 2명)
- 팀별 주요업무

구분	감염병관리팀(8명)	감염병대응팀(5명)	감염병예방팀(4명)
업무 내용	<ul style="list-style-type: none"> · 감염병종합계획 · 위기관리대책 수립 · 검사진단 업무 · 감염병비축물자 관리 	<ul style="list-style-type: none"> · 역학조사반운영 · 1, 4급(40종) 감염병 관리 · 신종·해외유입 감염병 · 급성 감염병 신속 대응 	<ul style="list-style-type: none"> · 종합방제반 운영 · 소독업체 신고·점검 · 2, 3급(49종) 감염병 관리 · 말라리아 예방, 결핵관리

※ 미래 감염병 위기 대응, 감염병 감시 및 대응체계 강화를 위해 정원 조정을 통한 충분한 인력확보 필요

추진 부서	보건행정과 구영미	보건행정팀장 김지영 (행 4002)	담당자 김지영 (행 4002) 최보라 (행 4003)
-------	-----------	---------------------	----------------------------------

3. 제2보건소 설립 추진

❖ 향후 70만 인구대비를 위한 선제적 대응 및 지역별 공공보건의료 서비스 강화와 접근성 제고를 위한 중북부지역 보건소 설립

□ 추진배경 및 방향

- 급속한 인구증가와 북부권 광활한 면적으로 지역별 건강인프라 격차 심화 및 의료이용 접근성 취약으로 공공보건의료체계 재정립 필요
 - 민간의료기관 현황 (534개소 중 남부권 462개소, 북부권 72개소, '22년 6월말)
- 북부권 인구 81,958명(김포시의 16.9%)중 65세이상 노인인구는 21.9%로 남부권(11.4%)에 비해 노인 인구층 비율이 상당히 높음
- 북부보건과를 보건소 규모로 확대하여 기존 보건사업에 노인재활 사업, 노인건강증진사업 등 특화사업 추진으로 주민 수혜욕구 해소

□ 통진읍 행정복합청사 신축 및 추진현황

- 사업위치 : 통진읍 마송리 526번지(마송택지개발지구내)
- 사업규모 : 보건동 3,772.8㎡ (1,141평)/ 지상 4층
- 추진현황 : 2019. 9. 북부보건과 신설(1과 4팀 17명)
2020. 8. 청사착공, 2022. 11. 청사준공 예정

□ 추진계획

- 제2보건소 설립 추진 : 2023년~
 - 지역보건법 일부개정('21. 8. 17. 공포)에 따라 '22. 8. 18. 시행

인구가 30만명을 초과하는 시군은 보건의료서비스가 특별히 필요하다고 인정되는 경우에는 대통령령으로 정하는 기준에 따라 조례로 보건소를 추가로 설치할 수 있다(지역보건법 제10조 제1항)

- 설립절차

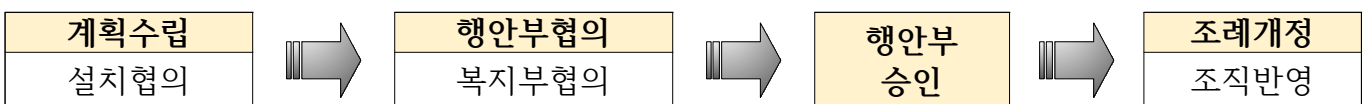

추진 부서	보건행정과 구영미	보건행정팀장 김지영 (행 4002)	담당자 최보라 (행 4003)
-------	-----------	---------------------	------------------

4. 감염병 예방 및 감시강화

- ❖ 신종감염병 해외유입 발생 감시 및 예방활동 강화로 감염병 발생 최소화
- ❖ 감염병 예방 교육 및 홍보 강화

□ 사업개요

- 사업기간 : 연중
- 소요예산 : 35백만원(국비 23, 도비 1, 시비 11)
- 주요내용
 - 감염병 발생 감시 및 대응, 표본감시 의료기관 운영
 - 감염병예방 교육 및 홍보

□ 추진실적

- 감염병 표본감시 의료기관 지정·운영 : 6개소
- 코로나19 감염병 환자 신고 및 관리 184,832건
- 제2, 3급 감염병 환자 신고 및 관리 338건, 역학조사 253건

□ 추진계획

- 법정감염병 발생 감시 및 대응
 - 24시간 감염병 감시체계 유지, 해외유입감염병 감시(입국자 추적조사)
 - 법정감염병(89종) 역학조사, 환자·접촉자 관리, 신고 및 보고 철저
 - 감염병 역학조사반 구성·운영(총 20명) : 현장 긴급 대응
- 표본감시 의료기관 운영·지원 : 의료관련 감염병 2개소, 주요 감염병 4개소
- 감염병예방 교육 및 홍보
 - (교육) 질병정보 모니터 요원 감염병 예방교육(연 2회)
 - (홍보) 언론보도, SNS, 홈페이지, 캠페인 등

추진 부서	보건행정과장 구영미	감염병관리팀장 이경희 (행 4021) 감염병예방팀장 김효영 (행 4117)	담당자 문슬기 (행 4023) 조황미 (행 4118)
-------	------------	--	----------------------------------

5. 감염병 등 신속 진단 검사

- ❖ 감염병 조기발견 및 확산방지를 위한 신속 진단검사
- ❖ 질병 조기진단으로 건강한 삶 및 지역사회 건강증진 도모

□ 사업개요

- 사업기간 : 연중
- 소요예산 : 77백만원(시비 100%)
- 주요내용 : 감염병 진단검사, 임상병리학적 검사

□ 추진실적

- 수인성 및 식품매개감염병, HIV, 성매개감염병 검사 : 7,089건
- 예비·신혼부부, 임산부 건강검진 : 361건

□ 추진계획

- 코로나19 검사의뢰 및 검체 관리
 - 선별진료소 검체 및 검사결과 관리
- 수인성 및 식품매개감염병 진단검사
 - (발생신고) 집단 설사환자 발생 신고에 따른 식품매개감염병 검사
 - (법적검사) 건강진단증(보건증), 수도시설 종사자(연 2회) 진단검사
 - (집단검사) 급식학교(유치원, 초·중·고등학교) 집기류 보균검사
- 임상병리학적 검사
 - 예비·신혼부부 및 임산부 건강진단검사
 - 일반 진료검사(9종, 54항목) : 간기능, 당뇨, 간염, 결핵, 혈액학 등

추진부서

보건행정과장 구영미

감염병관리팀장 이경희 (행 4021)

담당자 권다인 (행 4032)

6. 감염병 예방 방역소독 및 말라리아 관리

- ❖ 지역적, 환경적, 시기적 특성을 고려한 종합적 방제 수행
- ❖ 말라리아 매개모기 감시, 발생밀도 조사 등 매개체 관리 강화

□ 사업개요

- 사업기간 : 연중
- 소요예산 : 971백만원(국 71, 도 50, 시 850)
- 주요내용
 - 방역반 편성 : 21개반(보건소 5, 민간 16)
 - 취약지역 방역소독 및 민·관·군 합동방역, 방역지원
 - 질병관리청 지정 말라리아 감시 거점센터 운영(5월~10월)

□ 추진실적

- 방역소독 1,149회(유충구제 531, 분무 217, 연무 71, 민간위탁 330)
- 민간위탁 방역소독 운영 : 16개 권역, 5월~10월, 야간 분무소독
- 민간 방역지원 : 휴대용 연막기 대여(70대), 약품 배부
- 말라리아 환자 역학조사 및 관리 : 11명
- 매개 모기 관리 : 유문등 4대, 모기자동계측기 12대 운영, 모기 채집·종 분류

□ 추진계획

- '22. 1월 ~ 12월 : 코로나19 등 신종감염병 방역소독
- '22. 5월 ~ 10월 : 하절기 취약지 주·야간 집중방역, 민·관·군 합동방역, 축사농가 방역지원(포충기, 방역장비 등)
- '22. 6월 ~ 10월 : 말라리아 예방 교육 및 홍보, 모기기피제 등 배부

추진 부서	보건행정과 구영미	감염병예방팀장 김효영 (행 4117)	담당자 조황미 (행 4118) 허소영 (행 4119)
-------	-----------	----------------------	----------------------------------

7. 결핵예방 및 관리 강화

- ❖ 능동적 결핵환자 관리 및 접촉자 검진으로 지역사회 전파 차단
- ❖ 잠복결핵감염자 및 취약계층 결핵관리 강화

□ 사업개요

- 사업기간 : 연중
- 소요예산 : 307백만원(국비 190, 도비 35, 시비 82)
- 사업대상 : 결핵환자, 환자 접촉자, 잠복결핵감염자 등
- 주요내용
 - 결핵환자 및 접촉자 관리, 의료기관 결핵환자관리 지원
 - 노인 등 취약계층 결핵 검진 및 잠복결핵감염자 관리

□ 추진실적

- 결핵환자 등록·환자관리 : 168명/ 2,016건
- 잠복결핵 감염인 관리 : 135명(병역 포함)
- 결핵검진(역학, 가족접촉자 등) : 1,154명
- 집단시설 결핵 발생건 수 : 30건/ 역학조사건 수 : 16건
- 노인결핵검진(요양원) : 549명/ 12개소

□ 추진계획

- 결핵환자 관리 철저 : 교육 및 상담, 복약 확인, 부작용 모니터링 등
 - 고위험군(비순응, 다제내성) 결핵환자 : 가정방문 및 입원명령
- 접촉자 관리 강화
 - 가족 접촉자 조사, 집단시설 역학조사 및 검진
 - 추가 결핵환자 발견, 잠복결핵감염자 치료 및 추서관리
- 결핵관리 협력의료기관 지원(인건비) : 2개소(김포우리병원, 뉴고려병원)
- 노인결핵검진 : 만65세이상 요양시설 입소자, 대한결핵협회 연계 방문형 검진

추진 부서

보건행정과장 구영미

감염병예방팀장 김효영 (행 4117)

담당자 심필기 (행 4055)

8. 시민안심 건전한 의약무 관리

- ❖ 불법행위 근절을 위한 적극적인 의약업소 지도점검
- ❖ 안전하고 건강한 의약품 유통환경조성 및 오남용예방 시민보건 향상

□ 사업개요

- 사업기간 : 연중
- 소요예산 : 61백만원(도비 16, 시비 45)
- 사업대상 : 2,187개소(의료기관 534, 약업소 610, 의료기기 939 안경업소 등 104)
- 주요내용
 - 의약업소 인·허가 및 지도점검 관리, 마약류 관리
 - 공공 심야약국 운영 및 의약품 안전 사용을 위한 방문복약지도
 - 의료기관 건강검진 지정 및 출장검진 신고수리

□ 추진실적

- 의약업소 지도점검 및 행정 처분 등 : 187건
- 의약업소 인·허가 및 변경 처리 등 : 988건
- 의료기관 건강검진 지정 및 출장 검진 신고수리 : 165건

□ 추진계획

- 의·약 관련 업소 민원 발생 수시 지도점검 및 감염관리 점검
- 김포시 약사회와 연계한 약사 방문 복약지도, 교육·홍보
- 공공 심야약국 운영(1개소), 안전상비의약품 판매 등록 처리
- 마약류 취급자 교육(온라인 상시)

추진 부서	보건행정과장 구영미	의약관리팀장 김춘숙 (행 4016)	담당자 임은영 (행 4017) 최은빈 (행 4018) 박철희 (행 4019) 최희주 (행 4020)
-------	------------	---------------------	--

9. 응급의료·재난 신속대응 체계 구축

- ❖ 응급상황 및 심정지 환자에 대한 대처 능력 향상
- ❖ 대규모 재난 및 응급상황 발생 초기 신속한 대응 시민 생명 보호
- ❖ 김포시민의 건강과 생명을 함께 나누고 혈액 수급 안정 기여

□ 사업개요

- 사업기간 : 연중
- 소요예산 : 50백만원(국비 8, 도비 1, 시비 41)
- 주요내용 : 신속대응반 구성 및 시민 대상 응급 처치 교육 강화, 헌혈 장려를 위한 홍보사업

□ 추진실적

- 신속대응반 구성 및 현행화 : 매월 실시
- 온열·한랭 질환 응급실 감시체계 운영('22.5.20. ~ '22.9.30.)
- 구급차 등록·관리 및 지도점검 : 2건/ 2건
- 자동심장 충격기 교체 : 15대 보급(보건소, 보건지소 등)
- 응급처치 및 심폐소생술 교육 : 5회/ 102명
- 설·추석 연휴 응급진료체계 운영 대책 수립, 홍보
- 헌혈권장 현수막 제작 및 버스 전광판·재난 문자 홍보
- 헌혈 권장 기념품 헌혈의집 김포구래센터 헌혈자 배부 : 1,140건

□ 추진계획

- 신속대응반 구성 및 수시 현행화(10명/ 의사, 간호사, 행정요원)
- 보건의료 재난 위기 대응 행동 매뉴얼 현행화(1회/ 반기별)
- 구조 및 응급처치교육, 심폐소생술 대면 교육 실시(7월~8월)
- 자동심장충격기 보급 지원 및 관리(2대 보급, 패드·배터리 수시관리)
- 헌혈 권장을 위한 홍보 및 인센티브 관련 업무 협의 및 계획

추진 부서	보건행정과장 구영미	의약관리팀장 김춘숙 (행 4016)	담당자 임은영 (행 4017) 담당자 최희주 (행 4020)
-------	------------	---------------------	--------------------------------------

10. 국가암 관리 및 취약계층 의료비 지원

- ❖ 국가암 무료검진을 통한 조기 발견 및 치료 유도로 암 사망률 감소
- ❖ 암환자와 희귀질환자 의료비 지원으로 경제적 부담 완화 및 치료율 향상

□ 사업개요

- 사업기간 : 연중
- 소요예산 : 1,893백만원(국비 944, 도비 84, 시비 865)
- 사업대상
 - 건강보험가입자 중 하위 50%²⁾, 의료급여수급자
 - 희귀질환자 산정특례에 등록자 중 소득·재산 기준 적합자³⁾
- 주요내용 : 국가암검진 및 희귀질환자 의료비 지원 사업 홍보, 검진 안내, 미수검자 검진 독려, 취약계층 의료비 지원

□ 추진실적

- 국가암 검진 수검현황

구 분	총 대상자(명)	수검자(명)	수검율(%)
전국	31,191,418	3,536,983	11.34
경기도	7,528,369	546,620	11.25
김포시	250,870	29,379	11.71

- 희귀질환자 의료비 지원 : 338,033천원
- 암환자 의료비 등록 및 지원 : 155건/ 174,340천원

□ 추진계획

- '22. 3월 ~ 12월 : 희귀질환자 의료비 국민건강보험공단 예탁(분기별)
- '22. 3월 ~ 12월 : 검진 대상자 안내문 우편 발송, 미검자 수검 독려
- '22. 6월, 12월 : 희귀질환자 상·하반기 소득·재산 정기재조사

추진 부서	보건행정과 구영미	진료검진팀장 이석창 (행 4101)	담당자 이석창 (행 4101) 이명옥 (행 4103)
-------	-----------	---------------------	----------------------------------

2) 국가암검진(건강보험 가입자 중 하위 50%, 의료급여수급자), 의료비(21년 6월까지 국가암검진을 수검한 5대암 확진자 및 21년 6월까지 폐암 확진자 중 건강보험 하위 50% 및 의료급여수급자)

3) 산정특례에 등록된 건강보험가입자 중 환자가구 및 부양의무자가구 소득재산기준 만족하는 자 (환자가구 기준 : 중위소득 120% 미만, 부양의무자가구 기준 : 중위소득 200% 미만)

주요 시정계획

보건사업과

일반현황

조 직 : 5팀

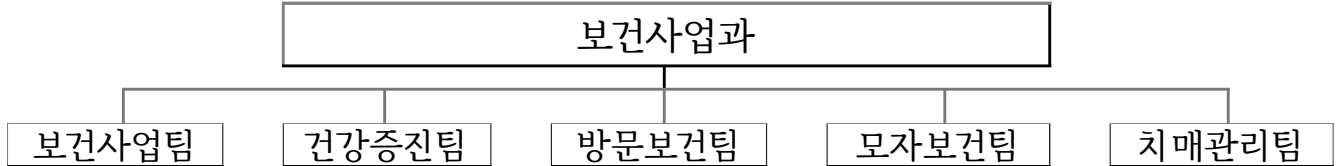

인 력 : 63명 (기술직군 21명, 공무원 7명, 임기제 18명, 기간제근로자 9, 기타 8명)
(정원/ 현원, 2022. 7. 1. 기준)

계	5급	6급	7급	8급	9급	공무직	임기제	기간제근로자	기타*
21	1	5	3	10	2	7	18	9	8
21	1	5	3	10	2	7	18	9	8

* 금연단속 위촉직 6, 지역공동체 일자리 1, 행정인턴 1

주요기능

구 분	담 당 업 무	
	기존업무	예방접종추진단 업무*
보건사업팀 (시행총괄팀)	<ul style="list-style-type: none"> ○ 정신건강복지센터 운영, 자살예방사업 ○ 주요업무계획 수립 ○ 정신의료기관 관리, 정신건강심의(심사) 위원회 운영 ○ 금연사업, 금연지도관리 	<ul style="list-style-type: none"> ○ 추진단 상황실 운영 총괄(조직관리) ○ 추진단 보고자료 취합작성 ○ 접종센터 설치 지원 및 운영인력관리
건강증진팀 (대상자관리팀)	<ul style="list-style-type: none"> ○ 지역사회 통합건강증진사업 ○ 건강증진센터 운영 ○ 구강보건사업, 절주 및 금주사업 ○ 영양, 비만관리사업 	<ul style="list-style-type: none"> ○ 코로나19 예방접종 대상자 관리 ○ 내소접종 및 방문접종팀 운영
방문보건팀 (이상반응관리팀)	<ul style="list-style-type: none"> ○ 방문건강관리사업 ○ 지역사회건강조사 사업 ○ 심뇌혈관질환 예방관리사업 ○ 재가암 환자 관리사업, 지역사회중심 재활사업 	<ul style="list-style-type: none"> ○ 접종 후 이상반응 24시간 신고상황 관리 ○ 예방접종 이상반응 모니터링 ○ 예방접종 이상반응 피해보상 접수 및 처리
모자보건팀 (백신지원팀)	<ul style="list-style-type: none"> ○ 산모·신생아 건강관리 지원 사업 ○ 난임부부, 임산부, 임신·출산 지원사업 ○ 국가예방접종 사업 ○ 산후조리원 관리 	<ul style="list-style-type: none"> ○ 코로나19 예방접종 백신 공급관리 ○ 접종 위탁의료기관 계약 및 관리 ○ 접종 대상자 시스템 입력
치매관리팀 (접종콜센터)	<ul style="list-style-type: none"> ○ 치매안심센터 운영 ○ 치매 지역특화사업 추진 ○ 치매관리사업 ○ 치매인식개선, 교육, 홍보, 치매지원서비스 	<ul style="list-style-type: none"> ○ 코로나19 예방접종콜센터 운영

* 코로나19 예방접종추진단 업무 병행 추진(2021. 01.~)

※ 코로나19 예방접종 추진단 운영(2021. 1.~)

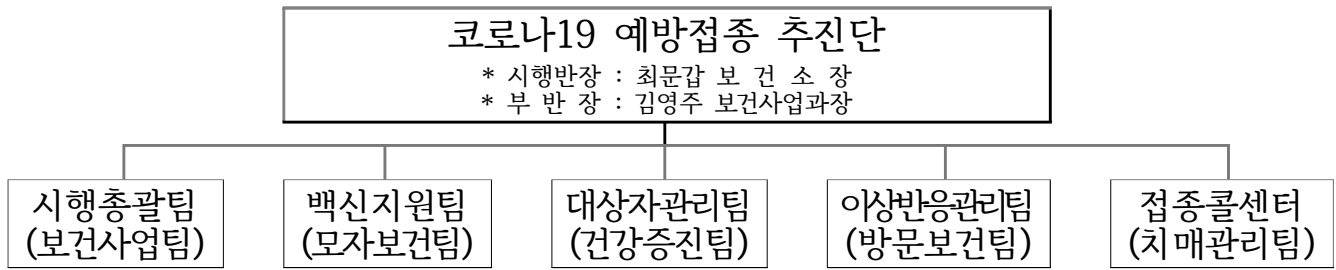

주요사업 예산집행현황

(단위 : 백만원)

구 분	예 산 액	집 행 액	잔 액	집행률(%)
총 계	33,572	20,150	13,422	60.0
정신건강증진사업	1,809	921	888	50.9
통합건강증진사업	1,269	374	895	29.5
방문보건사업	184	52	132	28.3
만성질환관리사업	126	88	38	69.8
모자보건사업	12,394	8,659	3,735	69.9
국가예방접종사업	16,958	9,719	7,239	57.3
치매관리사업	667	282	385	42.3
행정운영경비(시책포함)	165	55	110	33.3

주요 시설물 현황

○ 치매안심센터 설치 운영

- 설치예산 : 설치비 10억원 / 리모델링비 2억원
- 2017. 8. 30. : 치매안심센터 설치 및 운영 계획 수립·보고
- 2018. 5. 24. : 치매안심센터 리모델링공사 준공
- 2018. 5. 30. : 치매안심센터 개소
 - 위 치 : 경기도 김포시 사우중로73번길 52 래미안프라자 4층
 - 규 모 : 연면적 698.27㎡ (211평)
 - 인 력 : '22년 현인력 13명 [일반직 3명, 암기제 10명(간호사 7, 작업치료사 2, 사회복지사 1)]

위원회 현황

○ 김포시정신건강운영위원회

설치년도	2004년	근 거	김포시정신건강복지센터 설치 및 운영에 관한 조례 제10조~제12조(운영위원회 설치)	
성 격 별	운영	분 야 별	정신건강	
위원구성	9명		위 원 장	보건소장
	보건소장, 센터장, 건강증진사업관련 공무원, 정신건강임상자문의, 외부전문가, 그 밖에 전문지식과 경험과 있는 사람			
위원임기	3년, 필요시 2년 단위로 연임 가능			
개최회수	분기 1회	예산집행	1인당 1회 80천원	
담당부서	보건사업팀	담당자	박임순 (☎ 행정 4121)	
위 원 회 세 부 내 용				

기 능

- 센터 사업의 총괄, 조정 등을 위한 사업계획 검토
- 보건소와 협조사항 등에 관한 협의
- 위원구성 세부내역

○ 김포시정신건강심의(심사)위원회

근 거	정신건강복지법 제53조, 제54조(정신건강심의(심사)위원회 설치)			
성 격 별	심의(심사) 및 자문	분 야 별	정신건강	
위원구성	심의위원 : 10명(남 5, 여 5) 간사1명 심사위원 : 8명(남 5, 여3)		위 원 장	심의 : 보건사업과장 김영주 심사 : 한별정신건강병원부원장 서동우
	보건사업과장 1명, 정신과 전문의 4명, 변호사 1명, 정신건강전문요원 1명, 정신질환가족 1명 정신질환 치료하고 회복한 사람 1명, 관계공무원 1명			
위원임기	2년(2021. 05. 26 ~ 2023. 05. 25) / 연임 가능			
개최회수	월 1회	예산집행	1인당 1회 80천원	
담당부서	보건사업팀	담당자	김정민 (☎ 행정 4122)	
위 원 회 세 부 내 용				

기 능

- 입원 등 기간 연장의 심사
- 퇴원 등 또는 처우개선의 심사
- 외래치료 명령

민선8기 비전 및 추진목표

정책비전 (전략목표)

시민중심 맞춤형 예방적·통합적 건강관리



정책목표 (추진방향)

- 위드코로나, 비대면 건강관리사업 확대
- ‘아이낳기 좋은 맘(MOM) 편한 김포’ 임신·출산 지원
- 민·관 협력으로 취약계층 건강형평성 제고

핵심과제 (역점·중점 추진사항)

- 산후조리원 종일돌봄 공공서비스 공급(공약사업)
- 일상으로 한 걸음 더, 코로나19 예방접종사업
- ‘모든 출생아’ 대상 200만원 - 첫만남 이용권
- 시민의 건강 길라잡이 건강생활실천사업
- 시민행복 두 배! 정신건강 서비스 지원
- 맞춤형 방문건강관리 강화
- 선제적 치매 예방-검진-돌봄 체계 강화
- AI-IoT 기반 어르신 건강관리 시범사업(신규사업)

2022년도 주요업무계획

1. 산후조리원 종일돌봄 공공서비스 공급(공약)

- ❖ 출산 초기 돌봄 공공서비스 지원으로 출산의 사회적 책임 강화 및 저출산 극복 기대

□ 사업개요

- 사업기간 : 연중
- 소요예산 : 2,800백만원(시비 100%)
- 사업대상 : 김포시 거주 산모
- 주요내용
 - 김포시 거주 산모의 산후조리원 비용 100만원 지원

□ 추진계획

- 2022. 07. ~ 08. : 예산부서 사전협의 및 산후조리비용 지원 계획
- 2022. 10. ~ 11. : 사회보장제도 협의 사전 컨설팅 요청(김포시·경기도 복지정책과)
- 2022. 11. ~ 12. : 보건복지부 사회보장제도 협의 요청
- 2023. 01. ~ 03. : 김포시 출산장려 지원 조례 개정
- 2023. 05. ~ 08. : 추가경정예산 확보(5월), 산후조리비 지원(8월~)

□ 문제점 및 대책

- 보건복지부 사회보장제도 협의 불가 처분 우려
- 사전 준비 철저 등 적극 협의

추진 부서

보건사업과장 김영주

모자보건팀장 손정원 (행 4151)

담당자 손정원 (행 4151)

2. 일상으로 한 걸음 더, 코로나19 예방접종사업

- ❖ 예방접종으로 코로나19 바이러스 감염 예방 및 집단면역 확보
- ❖ 코로나19로 인한 질병부담 완화와 단계적 일상회복의 기반 마련

□ 사업개요

- 사업기간 : 연중
- 소요예산 : 7,753백만원 (국비 4,660 도비 928 시비 2,165)
- 사업대상 : 만 5세 이상 코로나19 예방접종 대상자

□ 추진실적

- 코로나19 예방접종 시행비 지급 : 317,454건

□ 추진계획

- 코로나19 예방접종 위탁의료기관 업무협약
- 면역저하자 및 고위험군 대상 4차 접종 안내 및 홍보
- 코로나19 위탁의료기관 자율점검 및 방문점검 실시
 - 백신보관 및 안전관리, 예방접종 실시 기준 점검
- 추가접종 대상자 추가 등록 및 위탁의료기관 시행비 지급

추진 부서	보건사업과장 김영주	모자보건팀장 손정원 (행 4151)	담당자 손정원 (행 4151) 서화정 (행 4157)
-------	------------	---------------------	----------------------------------

3. ‘감염병을 예방하는 확실한 방법’ 국가예방접종사업

❖ 예방접종으로 감염병 사전예방 및 시민건강증진 도모

□ 사업개요

- 사업기간 : 연중
- 소요예산 : 9,167백만원(국비 4,552 도비 1,372 시비 3,243)
- 사업대상 : 만12세 이하 어린이, 성인(고위험군) 및 만65세 이상 어르신
- 추진내용 : BCG 등 어린이 17종⁴⁾, 폐렴구균 등 성인 5종⁵⁾ 예방접종 위탁의료기관 백신비 및 시행비 지급

□ 추진실적

- 예방접종 시행비 지급 : 44,368건

□ 추진계획

- 예방접종 위탁의료기관 업무 계약 : 200여 개소
- 위탁의료기관 자율점검 및 방문점검 실시를 통한 안심 의료체계 구축
- 어르신 폐렴구균 예방접종 홍보 및 접종 안내 : 22. 2월~
- 인플루엔자 예방접종 홍보 및 접종 : 22. 9월~
- 취약아동 예방접종 확인 및 접종 독려 : 초등학교 4종⁶⁾, 중학교 3종⁷⁾

추진 부서	보건사업과장 김영주	모자보건팀장 손정원 (행 4151)	담당자 서화정 (행 4157)
-------	------------	---------------------	------------------

4) BCG(피내용), B형간염, DTaP(디프테리아/파상풍/백일해), Td(파상풍/디프테리아), Tdap(파상풍/디프테리아/백일해), IPV(폴리오), DTaP-IPV(디프테리아/파상풍/백일해/폴리오), DTaP-IPV/Hib(디프테리아/파상풍/백일해/폴리오/b형헤모필루스인플루엔자), Hib(b형헤모필루스인플루엔자), PCV(폐렴구균), MMR(홍역/유행성이하선염/풍진), 수두(VAR), 일본뇌염 불활성화 백신(IJEV), 일본뇌염 약독화 생백신(LJEV), A형간염, 사람유두종바이러스(HPV), 인플루엔자(IV)

5) 폐렴구균(PPSV23), 인플루엔자, 장티푸스, 신증후군출혈열, B형간염

6) DTaP 5차, IPV 4차, MMR 2차, IJEV 4차 또는 LJEV 2차

7) Tdap(또는 Td) 6차, HPV 1차(만 12세 여학생 대상), IJEV 5차 또는 LJEV 2차

4. 행복한 임신 · 건강한 출산

❖ 임신·출산 축하금 지원으로 저출산 극복 및 경제적 부담 경감

□ 사업개요

- 사업기간 : 연중
- 소요예산 : 2,930백만원(시비 100%)
- 사업대상 : 김포시 거주(180일 이상) 임산부 및 출산가정
- 주요내용
 - 임신축하금 : 김포시 180일 이상 거주 임산부 50만원(김포페이)
 - 출산축하금 : 김포시 180일 이상 거주 둘째아 이상 출산가정 100만원(현금)

□ 추진실적

- 임신·출산축하금 지원 : 1,918명/ 757명

□ 추진계획

- 임신·출산축하금 지원 : 3,600명/ 1,370명
- 정부24 온라인 접수(비대면) 홍보
- 신청장소 확대 : 보건소 및 읍·면·동 행정복지센터 신청접수

추진 부서	보건사업과장 김영주	모자보건팀장 손정원 (행 4151)	담당자 권여민 (행 4155) 정혜현 (행 4153)
-------	------------	---------------------	----------------------------------

5. ‘모든 출생아’ 대상 200만원 - 첫만남 이용권

- ❖ 신생아 대상 200만원 바우처 제공을 통해 초기 양육비용 절감
- ❖ 출산 친화적인 분위기 조성 및 출산·양육에 대한 사회 국가 책임 강화

□ 사업개요

- 사업기간 : 연중(2022년 신규 사업)
- 소요예산 : 5,742백만원(국비 4,292 도비 435 시비 1,015)
- 사업대상 : ‘22. 1. 1. 이후에 출생한 모든 출생아
- 주요내용
 - 지원금액 : 출생 아동 1인당 200만원 지원
 - 지급방식 : 국민행복카드 이용권(포인트) 바우처 지급
 - 사용범위 : 유흥업종, 사행업종, 레저업종, 성인용품, 상품권, 면세점 등을 제외한 전업종(온라인포함) 사용가능

□ 추진실적

- 첫만남 이용권 지원 : 1,498명(2,996백만원)

□ 추진계획

- 2022. 01. : 사업계획 수립 및 홍보
- 2022. 01. ~ 12. : 읍면동 행정복지센터와 ‘복지로’ 온라인(비대면) 신청접수
- 2022. 12. : 사업결과 보고 및 예탁금 정산

추진 부서

보건사업과장 김영주

모자보건팀장 손정원 (행 4151)

담당자 김기란 (행 4152)

6. 시민의 건강 길라잡이 건강생활실천사업

- ❖ 건강한 식습관 형성과 규칙적인 신체활동으로 만성질환 위험인자 감소
- ❖ 생애주기별 건강증진 서비스제공으로 시민의 건강 및 삶의 질 향상

□ 사업개요

- 사업기간 : 연중
- 예산액 : 304백만원(국비152, 시비 152)
- 사업대상 : 김포시민
- 주요내용
 - 취약계층(임산부, 영유아)의 영양문제 해소를 위한 영양플러스사업
 - 생애주기별 생활터별 비(대)면 건강생활실천사업
 - 1530 건강걷기, 청소년 비만관리사업

□ 추진실적

- 영양플러스사업 대상자 등록 : 134명
- 취약계층(돌봄놀이터, 다문화가정 부모 및 아동) 영양비만 예방관리 : 116명

□ 추진계획

- 취약계층(임산부, 영유아) 영양플러스사업 : 빈혈개선율 73%이상
- 유치원 통합건강증진사업(영양, 음주폐해, 흡연예방) : 2,000명
- 청소년 비만관리 시범사업 : 1개교
- 시민 대상 1530 건강걷기 : 8월~11월
- 독거어르신 대상 영양·비만 교육 및 요리교실 운영 : 3회/30명

추진 부서

보건사업과장 김영주

건강증진팀장 김애경 (행 4131)

담당자 이은임 (행 4132)

7. 평생 건강관리! 구강건강관리사업

- ❖ 생애주기별 구강보건사업 활성화로 구강병 예방 및 자조적 구강 건강관리 능력 향상
- ❖ 바른 구강건강관리 습관 형성을 통한 구강질환 예방 관리

□ 사업개요

- 사업기간 : 연중
- 예산액 : 416백만원(국비 71, 도비 193, 시비 153)
- 사업대상 : 김포시민
- 주요내용
 - 생애주기별 취약계층 생활터별 (비)대면 구강보건사업 프로그램 운영
 - 불소도포 및 불소용액양치사업
 - 민관학 협력에 의한 초등학생 치과주치의사업

□ 추진실적

- 비대면 임산부 즐거운 구강관리생활 운영 : 226명
- 구강보건의날 기념 행사(김포시청, 읍면동 행정복지센터 등) : 16회/3,350명
- 불소용액양치사업 : 12,247명

□ 추진계획

- 기업체 구강건강관리 ‘스마일 챌린지’ 프로그램 운영
- 취약계층 생활터 중심 ‘행복 나눔이(齒)’ 운영 : 25회/1,000명
- 불소용액양치사업 : 적정불소 이용률 인구대비 11%
- 취약계층 구강관리 프로그램 운영 ‘그 이와의 동행’ : 2,000명
- 어린이 구강건강 도서 보급 사업 추진 : 540개 유아기관

추진 부서

보건사업과장 김영주

건강증진팀장 김애경 (행 4131)

담당자 이은임 (행 4132)

8. 간접흡연 피해 없는 금연환경 조성

❖ 간접흡연의 위해로부터 비흡연자를 보호하여 건강하고 쾌적한 금연환경 조성

□ 사업개요

- 사업기간 : 연중
- 소요예산 : 293백만원(국비 119, 시비 174)
- 주요내용
 - 흡연자 금연지원사업(금연클리닉, 이동·야간 금연클리닉 운영)
 - 흡연예방관리사업(생애주기별 금연·흡연예방 교육)
 - 금연환경조성사업(금연구역 지도·점검, 공동주택 금연구역 지정, 금연구역 안내표지판 설치)

□ 추진실적

- 금연클리닉 등록자 수 : 398명
- 찾아가는 금연아파트 야간금연클리닉 : 8개소/96명/24회
- 금연시설 및 금연구역 지도·점검 : 4,051건
- 공동주택 금연구역 지정 현황 : 총 49개소
- 도시공원 금연구역 태양광 LED 안내표지판 설치 : 21개소

□ 추진계획

- 금연클리닉 확대 : ‘찾아가는 마을 공동체 야간 금연클리닉’ 운영
- 생애주기별 금연·흡연예방 교육(유아, 청소년, 성인 대상) 실시
- 금연환경 조성
 - 공동주택 금연구역 확대 : 8개소 추가 지정

추진 부서

보건사업과장 김영주

보건사업팀장 박임순 (행 4121)

담당자 오진희 (행 4125)

9. 시민행복 두 배! 정신건강 서비스 지원

- ❖ 정신질환에 대한 편견을 줄이고 정신질환 조기 발견, 위기 개입으로 시민의 마음건강 관리
- ❖ 중증 만성 정신질환자를 위한 지역사회 지지체계 확립

□ 사업개요

- 사업기간 : 연중
- 사업대상 : 김포시민
- 소요예산 : 1,473백만원(국비 461, 도비 170, 시비 842)
- 주요내용
 - 정신질환자 등록 및 치료비 지원, 마음건강 인식개선사업
 - 청년정신건강증진사업, 중증·만성 정신질환자 관리

□ 추진실적

- 센터 등록관리 회원 수 : 611명(실인원)
- 정신질환자 치료비 지원 : 266명(연인원)
- 코로나19 심리지원 등 정신질환 예방·관리 프로그램 운영 : 9종 438회
- 소식지 ‘힘내랑 웃어랑’ 제작 / 유튜브 채널 ‘김포다슬’ 운영

□ 추진계획

- 통진읍 청사 내 정신건강복지센터 분소 운영으로 권역별 체계적 관리
- 중독관리 체계 구축을 통해 중독자 조기발견으로 사회복귀 지원
- 정신건강전문요원 등 사업인력 확충 : 13명(중독관리 6, 사례관리 등 7)
- 코로나우울 고위험군 대상 조기중재·심리지원 강화
- 비대면 온라인 프로그램 활성화(유튜브 채널 확장, 줌 교육 등)
- 정신건강 인식개선 추진 : 소식지 발행, 정신건강 예술제 정착

추진 부서	보건사업과장 김영주	보건사업팀장 박임순 (행 4121)	담당자 박임순 (행 4121) 김정민 (행 4122)
-------	------------	---------------------	----------------------------------

10. 생명이음 마음돌봄 사업

- ❖ 자살에 대한 인식개선을 통한 생명존중 문화조성
- ❖ 자살고위험군 발견, 등록, 관리 지원 등 포괄적 지원 강화

□ 사업개요

- 사업기간 : 연중
- 사업대상 : 김포시민
- 소요예산 : 336백만원(국비 56, 도비 103, 시비 177)
- 주요내용
 - 김포시정신건강복지센터(부설)자살예방센터 위탁운영
 - 생명사랑지킴이 양성 및 우울 선별검사 등

□ 추진실적

- 자살고위험군 대상자 사례관리 : 191명(실인원)
- 자살고위험군 생명사랑 치료비 지원 : 55명(연인원) 2,410천원
- 생명지킴이 자살예방교육 : 4,234명(실인원)

□ 추진계획

- 김포경찰서, 김포소방서 등 유관기관 연계를 통한 위기개입 공동대응
- 자살위험지역 대상 로고라이트 설치 및 생명사랑 캠페인 시행
- 자살 유해환경 집중관리
 - 읍·면 소재지 농약보관함 배포 및 적정 관리
 - 숙박업소 일산화탄소 감지기, 번개탄 판매업체, 농약관리상 등 정기점검

추진부서

보건사업과장 김영주

보건사업팀장 박임순 (행 4121)

담당자 기예진 (행 4124)

11. 비대면 원스톱 산전·산후 건강관리

- ❖ 모성사망 예방을 위한 임신부 등록, 영양제 및 의료비 지원
- ❖ 산모신생아 건강관리사 지원으로 출산 후 건강회복 강화

□ 사업개요

- 사업기간 : 연중
- 소요예산 : 2,866백만원(국비 69 도비 1,564 시비 1,233)
- 사업대상 : 임신부, 난임부부, 영유아
- 주요내용
 - 난임부부 지원 : 난임부부 체외·인공수정 비용지원 최대 110만원 까지
 - 임신부 등록·관리 : 임신부 영양제 지급 및 산전·산후 건강교실 운영
 - 고위험임산부 의료비 지원 : 고위험임산부⁸⁾ 300만원 까지
 - 산모신생아 건강관리지원 : 김포시 전 출생 가정에 건강관리사 파견

□ 추진계획 및 실적

① 난임부부 지원		② 임신부 등록·관리		③ 고위험임산부 의료비 지원		④ 산모신생아 건강관리사 지원	
계획	실적	계획	실적	계획	실적	계획	실적
1,450건	1,026건	3,100건	2,144건	200명	66명	1,650건	935건

추진 부서	보건사업과장	모자보건팀장 손정원 (행 4151)	담당자 김기란 (행 4152) 정혜현 (행 4153)
-------	--------	---------------------	----------------------------------

8) 19대 고위험 임신질환 : 조기진통, 분만관련출혈, 중증임신중독증, 양막조기파열, 태반조기박리, 전치태반, 절박유산 등

12. 우리아이 건강시작, 영유아 건강지원사업

❖ 고위험군 신생아 의료비 지원 및 영유아 건강검진으로 영유아 건강지원

□ 사업개요

- 사업기간 : 연중
- 소요예산 : 456백만원(국비 232 도비 110 시비 114)
- 사업대상 : 영유아(만6세 이하)
- 추진내용
 - 미숙아·선천성 이상아 의료비
 - 선천성 대사이상 환아 특수식이 지원
 - 선천성 난청 검사 및 보청기 지원
 - 영유아 검진 및 발달장애 의료비 지원
 - 저소득층 기저귀·조제분유 지원

□ 추진계획 및 실적

① 영유아 사전예방적 건강관리		② 영유아 건강검진/정밀검사비 지원		③ 저소득층 기저귀·조제분유 지원	
계획	실적	계획	실적	계획	실적
285건	97건	167건/40명	85건/16명	1,400건	1,358건

추진 부서	보건사업과장 김영주	모자보건팀장 손정원 (행 4151)	담당자 손정원 (행 4151) 권여민 (행 4155)
-------	------------	---------------------	----------------------------------

13. 맞춤형 방문건강관리 강화

- ❖ 대상자 요구에 맞는 방문건강관리 제공으로 자가 건강관리능력 향상
- ❖ 장애인, 독거노인 등 건강취약계층 맞춤형 방문건강관리 제공

□ 사업개요

- 사업기간 : 연중
- 소요예산 : 127백만원(국비 36, 시비 91)
- 사업대상 : 3,000가구(독거노인, 장애인, 암환자 등 건강취약계층)
- 사업내용 : 건강취약계층 발굴 및 등록·관리, 기초건강·만성질환·폭염·한파대비 건강관리, 지역 내 보건·복지 자원연계 등

□ 추진실적

- 방문대상자 등록관리 : 2,559가구 / 3,020명
- 재가암·재가장애인 등록관리 : (재가암)268명, (재가장애인)543명
- 건강관리 서비스 제공 4,111회, 지역자원 연계 640회
- 의료물품 지원(영양제, 도포제, 기저귀) : 8,145건
- 재활보장구(휠체어, 워커) 대여 : 108건

□ 추진계획

- 방문건강관리 대상자 신규발굴·등록 : 340명
- 대상자별 맞춤형 방문건강관리 제공 : 3,000가구/ 8,400회
- 재가암환자 의료물품(영양제, 특수영양식) 지원 : 300명
- 독거노인, 거동불편 장애인 사회활동 증진 프로그램 운영 : 하반기
- 대상자 요구에 맞는 보건·복지 지역자원 연계

추진 부서

보건사업과장 김영주

방문보건팀장 장미경 (행 4141)

담당자 이혜진 (행 4142)

14. 365 혈관튼튼 심뇌혈관질환 예방관리

- ❖ 심뇌혈관질환⁹⁾ 조기 발견, 합병증 예방을 위한 고혈압·당뇨병 교육 활성화
- ❖ 고혈압·당뇨병 질환자 자가관리 역량강화 및 지속적인 의료비 지원

□ 사업개요

- 사업기간 : 연중
- 소요예산 : 160백만원(국비 52, 시비 108)
- 사업대상 : 심뇌혈관질환자, 지역주민
- 사업내용 : 고혈압·당뇨병 표준화 교육(대면&비대면), 약제비 및 안(眼)검진비 지원, 지역사회건강조사

□ 추진실적

- 고혈압·당뇨병 상설교육 : (비대면) 4회/28명, (대면)2회/30명
- 만65세 이상 고혈압·당뇨병 본인부담금 약제비 지원 : 1,636건 / 17,486천원
- 고혈압·당뇨병 환자 합병증 예방 안(眼)검진비 지원 : 189명/1,890천원
- 홍보물 제작·배포 : 전단지 2종, 책자 3종, 홍보물품 1종

□ 추진계획

- 찾아가는 고혈압·당뇨병 교실 운영(대면) : 12회/60명
- 고혈압·당뇨병 예방관리 표준화 교육(비대면) : 12회/120명
- 김포시 건강통계 지역사회건강조사 실시 : 8월~10월
- 의료비 지원사업 홍보강화 : 약제비, 안검진비, 실명예방수술비

추진 부서

보건사업과장 김영주

방문보건팀장 장미경 (행 4141)

담당자 이혜진 (행 4142)

9) 심장질환(심근경색, 협심증, 심부전증), 뇌혈관질환(뇌졸중 등), 선행질환(고혈압, 당뇨병, 고지혈증, 동맥경화증 등)

15. 선제적 치매 예방-검진-돌봄 체계 강화

- ❖ 치매통합관리로 조기발견, 악화지연, 사회적 비용 및 가족의 돌봄부담 경감
- ❖ 환자와 가족의 삶의 질 향상 및 치매에 대한 이해와 사회적 관심 제고

□ 사업개요

- 사업기간 : 연중
- 소요예산 : 667백만원(국비 288, 도비 162, 시비 217)
- 사업대상 : 만 60세 이상 주민, 치매환자 및 가족(동지역·고촌읍)
- 주요내용
 - 치매조기검진, 환자등록 및 맞춤형 사례관리, 경증치매 단기쉼터 운영
 - 치매환자·가족 지원, 지역자원 서비스연계, 치매인식개선 교육 및 홍보

□ 추진실적

- 인지선별검사(CIST) 1,115명, 진단감별 160건/47건, 치매환자 등록관리 1,699명
- 치매치료비 지원 905명, 조호물품(자택배송) 1,422건, 맞춤형 사례관리 73명
- 쉼터 및 가가호호 인지강화 교육 109명, 실종예방 배회감지기 지원 30명
- 지역사회연계 치매 인식개선 교육 1,384명, 치매 파트너 양성 187명

□ 추진계획

- 치매조기검진(선별·진단·감별검사), 치매환자 등록관리, 맞춤형 사례관리
- 치매환자 치료·돌봄 제공
 - 치매치료비관리 지원, 조호물품(자택 배송), 치매공공후견인 관리
 - 치매환자 실종예방사업, 지역자원연계 치매환자 재가생활 지원
- 단계별(정상군, 경도인지장애, 치매환자) 인지 강화 프로그램 운영
- 환자가족 돌봄 역량강화 : 헤아림교실, 숨은마음찾기, 가족 자조모임 운영
- 치매극복선도 단체·학교 지정 및 치매 파트너 양성
- 대면, 비대면 탄력적 치매 인식개선 교육 및 예방·홍보

추진 부서	보건사업과 김영주	치매관리팀장 이청희 (행 4166)	담당자 박다윗 (행 4167) 김한나 (행 4168)
-------	-----------	---------------------	----------------------------------

16. AI-IoT 기반 어르신 건강관리 시범사업(신규)

❖ 65세이상 노인대상 AI-IoT¹⁰⁾ 기반의 디지털 기술을 활용한 건강관리 서비스 제공으로 허약예방 및 자가 건강관리 역량 강화

□ 사업개요

- 사업기간 : 연중
- 사업대상 : 허약·만성질환, 건강관리행태개선이 필요한 65세이상 어르신
- 사업규모 : 150명
- 소요예산 : 70백만원(국비 35, 시비 35)
- 주요내용
 - 스마트기기(디바이스)를 제공하고 방문건강관리사 통한 비대면 건강관리
 - 오늘건강APP 실행, 개인미션 부여, 모니터링, 인센티브 제공
 - ※ 스마트기기(5종) : 활동량계, 체중계, 혈압계, 혈당계, AI스피커
- 서비스기간 : 6개월

□ 추진실적

- 2021. 12. : 시범사업 참여 공모 선정
- 2022. 02. : 사업예산 교부
- 2022. 06. : 스마트기기(5종) 구매계약 체결

□ 추진계획

- 2022. 06. : 전담인력(1명) 채용, 사업대상자 선정 및 등록
- 2022. 07. : 스마트기기(5종) 제공, 사업수행
- 2022. 12. : 수행 결과평가

추진 부서

보건사업과장 김영주

방문보건팀장 장미경 (행 4141)

담당자 이혜진 (행 4142)

10) AI(인공지능, Artificial Intelligence), IoT(사물인터넷, Internet of Things)

주요 시정계획

북부보건과

일반현황

조 직 : 4팀

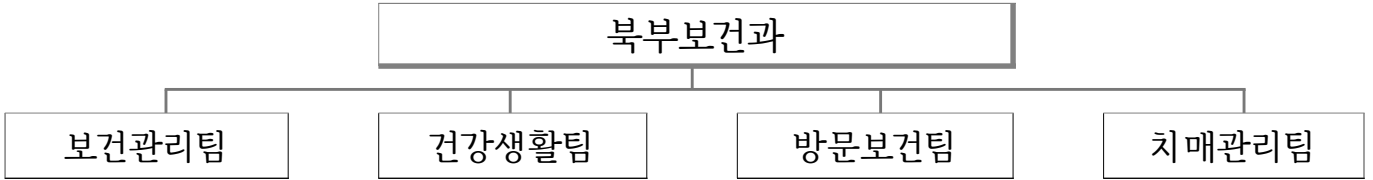

인 력 : 24명 (기술직군 9명, 임기제 9명, 기간제근로자 6명)

(정원/ 현원, 2022. 7. 1. 기준)

계	4급	5급	6급	7급	8급	9급	임기제	기간제
9 9	0 0	1 1	2 4	3 1	2 2	1 1	10 9	6

주요기능

구 분	담 당 업 무
보 건 관 리 팀	<ul style="list-style-type: none"> ○ 북부권 지역보건사업 추진 ○ 모바일헬스케어사업, 대사증후군 관리 사업 ○ 예산, 회계, 물품 관리, 청사관리(청사이전 추진)
건 강 생 활 팀	<ul style="list-style-type: none"> ○ 경기도 산후조리비 지원사업 ○ 재활사업(안아파 재활운동, 청춘 두배로 운동교실 등) ○ 신체활동사업(청춘드림 체조마을 등)
방 문 보 건 팀	<ul style="list-style-type: none"> ○ 취약계층 대상자 지역담당 등록관리 ○ 심뇌혈관질환 예방관리사업, 지역사회 자원연계 서비스 ○ 재가암 환자 및 장애인 등록관리사업
치 매 관 리 팀	<ul style="list-style-type: none"> ○ 치매 조기검진 및 예방관리, 치매환자 등록관리 ○ 치매환자 맞춤형 사례관리, 치매환자 실종예방 관리 ○ 치매지역 특화사업, 치매인식개선 교육 및 홍보

주요사업 예산집행현황

(단위 : 백만원)

구 분	예 산 액	집 행 액	잔 액	집행률(%)
총 계	2,365	1,014	1,351	42.8
모바일헬스케어사업	89	26	63	29.2
경기도 산후조리비지원	1,806	849	957	47
신체활동사업	38	-	38	-
방문건강관리사업	41	9	32	21.9
재가암환자관리사업	4	1	3	25
심뇌혈관질환예방 및 재활관리사업	53	16	37	30.1
치매통합관리사업	200	57	143	28.5
행정운영경비 등 기타예산	134	56	78	41.7

주요 시설물 및 장비 현황

○ 북부보건과 사무실

설치연도	소재지	건물면적	비 고
2019년	통진읍 김포대로 2225 통진메디컬타워 4층	379.75㎡	- 임대기간 : '19. 7. ~ - 임대료 : 매월 3,850천원

민선8기 비전 및 추진목표

정책비전 [전략목표]

북부권 공공보건의료서비스 확대로 시민건강 증진



정책목표 [추진방향]

- 디지털 기반 공공형 건강관리서비스 활성화
- 북부권 건강생활실천사업 운영으로 시민건강서비스 욕구 해소
- 북부권 취약계층 건강형평성 제고
- 의료 사각지대 해소를 위한 치매통합관리 체계 강화

핵심과제 [역점·중점 추진사항]

- 북부권 청사 설립에 따른 보건사업분야 다각화 추진
- ICT(정보통신기술)을 활용한 모바일 헬스케어서비스
- 생활터 접근형 건강 드림(dream) 사업 운영
- 경기도 산후조리비 지원
- 심뇌혈관질환 예방관리 및 재활프로그램 운영
- 방문건강 안심서비스 강화
- 지역주민의 치매인식개선 및 치매예방·조기발견 사업

2022년도 주요업무계획

1. 북부권 공공보건의료서비스 확대

- ❖ 북부권 청사 설립에 따른 공공보건의료서비스 확대
- ❖ 의료 사각지대 해소를 위한 보건사업 분야 다각화 추진

□ 사업개요

현재

- 보건사업, 건강생활실천사업
- 방문보건사업, 치매통합관리



향후

- 보건사업, 건강생활실천사업
- 방문보건사업, 치매통합관리
- 진료검진 및 제증명
- 모자보건사업, 통합건강증진사업
- 재활운동사업, 정신건강증진사업

□ 추진현황

- 2022. 4월 ~ 5월 : 제2보건소 신축공사 내부평면조정 완료
(내부 각 실별 배치 조정, 특수장비 관련 설비 및 전기 등 필요사항 협의)

□ 추진계획

- 북부권 제2보건소 청사 준공 : 2022년 11월 말 예정(현재 공정률 75.24%)
- 의료장비 등 예산 확보 : 2022년 2회 추경 예산 편성(1,700백만원)
- 안정적 운영을 위한 단계별 사업 확대 추진

2022년 현재	1단계	2단계	3단계
<ul style="list-style-type: none"> • 보건사업 • 건강생활실천 • 방문보건 • 치매통합관리 	<ul style="list-style-type: none"> • 진료검진 및 제증명 • 예방접종사업 • 임신부, 영유아지원 등 	<ul style="list-style-type: none"> • 금연사업 • 영양플러스사업 • 재활운동사업 • 정신건강증진사업 	<ul style="list-style-type: none"> • 제2보건소 승인추진

※ 인력 조기 충원 시 '단계별 사업' 추진 가속화

□ 조감도/층별현황

○ 위치 : 통진읍 마송리 526번지(마송택지개발 지구내)



○ 규모 : 3,772.8㎡ (1,141평) / 지상4층

- 지하1,2층(314.8㎡) : 방역창고, 주차장
- 지상1층(1,091㎡) : 진료실, 예방접종실, 금연상담실
결핵실, 방사선실, 임상병리실 등
- 지상2층(797㎡) : 재활치료실, 구강보건실 등
- 지상3층(797㎡) : 정신건강복지센터, 교육실 등
- 지상4층(773㎡) : 사무실, 회의실, 상담실 등

추진 부서	북부보건과장 이기모	보건관리팀장 최계숙 (행 4191)	담당자 최숙경 (행 4192)
-------	------------	---------------------	------------------

2. 모바일 헬스케어 사업

- ❖ 건강위험요인이 있는 지역주민에게 ICT를 활용한 맞춤형 헬스케어 서비스 제공으로 건강관리 편의성 및 시민 건강수준 향상

□ 사업개요

- 사업기간 : 연중
- 소요예산 : 89백만원(국비 40, 시비 49)
- 사업대상 : 170명(혈압, 혈당, 이상지질혈증 등 만성질환 위험요인을 1개 이상 보유한 만 19세 ~ 65세)
- 주요내용
 - 모바일 앱을 통해 보건소 전문가가 맞춤형 건강생활 지원
 - 최초/중간/최종 3회의 건강검진, 활동량계 등 디바이스 제공

□ 추진실적

- 전문인력 채용 : 2명 (영양사1, 운동전문가1)
- 대상자 등록 및 관리 : 177명
- 혈압, 혈당, 이상지질혈증 및 체성분 검사 : 200건
- 사업 홍보(홈페이지, 보도자료 배포, 아파트 안내문 게시 등) : 4건

□ 추진계획

- 2022. 7. ~ 11. : 대상자 검진 및 전문상담, 24주간 앱 모니터링
- 2022. 12. ~ : 사업평가 및 추후 관리서비스 제공

추진 부서

북부보건과장 이기모

보건관리팀장 최계숙 (행 4191)

담당자 최숙경 (행 4192)

3. 북부지역 건강 드림(dream) 사업

- ❖ 운동사업 추진으로 북부 지역주민의 건강증진 향상
- ❖ 만성퇴행성 질환자 및 뇌병변 장애인 맞춤형 재활운동사업

□ 사업개요

- 사업기간 : 연중
- 소요예산 : 38백만원(시비 100%)
- 사업대상 : 북부 지역주민, 만성퇴행성질환자 및 뇌병변장애인
- 주요내용
 - 건강지도자가 생활터(경로당, 마을회관, 보건진료소 등)로 찾아가는 신체활동 프로그램 운영
 - 만성퇴행성질환자 맞춤형 재활서비스 제공

□ 추진실적

- 안아파 재활 운동교실 : 주 2회/41명(5개월 과정)
- 사전 건강검진(혈압, 혈당, 이상지질혈증 및 체성분 검사) : 20건
- 사업 홍보(보도자료 1건, 홍보물 배부 23건)
- 청춘 드림 체조마을 강사 확보 : 6명

□ 추진계획

- 청춘 드림 체조마을 운영 : 경로당, 마을회관, 보건진료소 15개소
- 청춘 두배로 운동교실 : 60세 어르신 20명

추진 부서

북부보건과장 이기모

건강생활팀장 강순미 (행 4196)

담당자 강순미 (행 4196)

4. 경기도 산후조리비 지원

- ❖ 출산가정의 경제적 부담 완화 및 아이 낳기 좋은 환경 조성
- ❖ 산모·신생아 건강보호와 저출산 극복 도모

□ 사업개요

- 사업기간 : 연중
- 소요예산 : 1,806백만원(도비 1,264, 시비 542)
- 사업대상 : 경기도에 주민등록을 두고 있는 출산가정 3,612명
- 신청시기 : 출산일(포함) 기준 12개월 이내
- 주요내용 : 출생아 1인당 50만원 지역화폐 지원
(산후조리비, 출산용품 등)

□ 추진실적

- 지원실적 : 1,698명 / 849백만원 (6. 30. 기준)

□ 추진계획

- 경기도 산후 조리비 추진 홍보 : 김포마루, 전광판, 언론보도, SNS 등
- 매주 신청자 접수 : 출생 등록하는 읍·면·동 행정복지센터 신청
- 신청 서류 심사 후 지역화폐 지급
- 사업 집행 결과 보고 및 정산

추진 부서

북부보건과장 이기모

건강생활팀장 강순미 (행 4196)

담당자 이정민 (행 4197)

5. 심뇌혈관질환예방 및 재활관리

- ❖ 심뇌혈관질환 예방 및 조기 발견, 대상자 건강관리 능력 강화
- ❖ 재활관리 대상자 발견·등록관리 및 건강지지 기반 확충

□ 사업개요

- 사업기간 : 연중
- 소요예산 : 53백만원(국비 27, 시비 26)
- 사업대상 : 북부지역 30세 이상 주민, 장애인
- 주요내용
 - 심뇌혈관질환 예방·조기발견·관리를 위한 검사 및 교육상담 등
 - 장애인 등록 건강관리 및 지역사회 자원연계

□ 추진실적

- 고혈압 / 당뇨병 자가관리 운영 : 2회 21명 / 4회 19명
- 혈압기 / 혈당기 대여 실적 : 18명 / 20명

□ 추진계획

- 심뇌혈관질환 예방관리사업
 - 북부권 특화 : 고혈압·당뇨병 자가관리 교실 운영
 - 자신만만 고혈압 자가관리 프로그램 : 15회 100명
 - 환자 중심 당뇨병 자가관리 상담프로그램 : 60명
 - 북부권 특화 : 혈압·혈당 기기 대여 : 각 50명
 - 개인 및 경로당 혈압기 혈당기 2개월 대여
- 지역사회 재활관리사업
 - 지역사회 장애인 발견 및 등록관리 : 600가구
 - 재활 발 마사지 프로그램 운영 : 15회 70명

추진 부서

북부보건과장 이기모

방문보건팀장 고종중 (행 4201)

담당자 고종중 (행 4201)

6. 방문건강관리 서비스 강화

- ❖ 지역주민의 자가건강관리 능력 배양 및 허약예방 등을 통한 건강수준 향상
- ❖ 다양한 보건·복지 서비스 연계로 건강 및 사회 안전망 체계 구축

□ 사업개요

- 사업기간 : 연중
- 소요예산 : 44백만원(국비 21, 시비 23)
- 사업대상 : 기초수급자, 장애인 등 건강취약계층
- 주요내용
 - 대상자 신규 발굴 및 등록관리, 지속적 건강관리 서비스 제공
 - 지역사회자원 연계로 건강·환경 위험요인 해소
 - 만성질환 및 기후변화로 인한 위기관리 대응 건강관리

□ 추진실적

- 방문대상자 등록 및 관리 : 1,951가구/1,361회
- 촘촘한 지역사회 자원 연계 : 120건
- 위기상황(한파, 폭염 등) 대면 비대면 건강관리 : 10,744명

□ 추진계획

- 취약계층 방문보건 등록 및 서비스 : 1,800명/5,500건
- 재가암 등록관리 및 지역사회자원 연계 : 205명 /1,500건
- 든든튼튼 허약노인 식생활 건강관리 : 10회 100명
- AI-IoT 어르신 비대면 건강관리사업 : 50명
- 위기상황(폭염.한파 등)대면·비대면 관리 서비스 제공

추진 부서

북부보건과장 이기모

방문보건팀장 고종중 (행 4201)

담당자 고종중 (행 4201)

7. 북부지역 치매통합관리 체계 강화

- ❖ 치매통합관리 서비스 제공으로 치매 중증화 억제 및 사회적 비용경감
- ❖ 지역주민의 치매에 대한 인식개선으로 치매 친화적 환경조성

□ 사업개요

- 사업기간 : 연중
- 소요예산 : 200백만원(국비 160, 도비 6, 시비 34)
- 사업대상 : 만 60세 이상 주민 및 치매환자와 가족
- 주요내용
 - 치매예방, 상담, 조기진단, 교육 등 치매통합관리 서비스 제공
 - 치매지역특화사업, 치매환자 맞춤형 사례관리 및 치매쉼터 운영

□ 추진실적

- 치매환자 등록관리 : 935명
- 치매조기검진 : 인지선별검사 354명, 진단검사 92명, 감별검사 42명
- 치매환자 지원 : 치매치료비 201명, 조호물품 691건/137명
- 경증 치매쉼터 프로그램 운영 : 38회/186명
- 치매예방 인식개선 교육 : 510명

□ 추진계획

- 치매조기검진사업(고위험군 집중관리)
 - 인지선별검사 : 인지저하자 → 진단검사, 정상 → 2년 후 재검사
 - 진단검사 : 치매신경심리검사(CERAD-K) 시행 → 치매임상평가 및 검사결과면담 실시(협력의사)
- 치매환자 실종예방 관리 : 지문 사전등록, 배회인식표, 배회감지기 지급
- 치매안심마을 지정 운영 관리
- 치매인식개선 교육, 홍보 등 치매친화적 환경 조성

추진부서

북부보건과장 이기모

치매관리팀장 신수정 (행 4211)

담당자 최정인 (행 4212)