

- 2023년도 -

# 주요업무계획

김포시청소년재단

# 목 차

I	<b>청소년재단 일반현황</b> .....	<b>3</b>
	설립근거 및 연혁 .....	3
	조직정원 및 예산현황 .....	4
	사업장 현황 .....	5
II	<b>2022년 김포시청소년재단 주요 성과</b> .....	<b>6</b>
	2022년 주요업무 성과 .....	6
	사업장별 운영 실적 .....	8
III	<b>2023년 주요업무 추진방향</b> .....	<b>9</b>
IV	<b>2023년 경영목표</b> .....	<b>10</b>
V	<b>2023년 주요업무계획</b> .....	<b>11</b>
	사무국 .....	13
	청소년수련관 .....	16
	진로상담본부 .....	21
	청소년수련원 .....	26
VI	<b>김포시청소년재단 특수시책</b> .....	<b>30</b>
	안전하고 쾌적한 청소년수련원 조성 .....	30

# 김포시청소년재단 일반현황

## □ 설립근거

- 청소년기본법 제18조(청소년시설의 설치·운영)
- 여성가족부 소관 비영리법인의 설립 및 감독에 관한 규칙 제4조(설립허가)
- 김포시청소년재단 설립 및 운영 조례

## □ 설립목적

- 청소년 친화적 사회여건과 환경 조성
- 청소년참여 및 권리증진을 통한 청소년의 건강한 성장 도모
- 청소년 활동, 육성, 보호, 복지에 관한 종합 인프라 구축
- 청소년사업 개발 및 인적 자원 네트워크 중심축 역할

## □ 주요사업

- 청소년활동 진흥, 청소년보호·복지에 관한 사업
- 청소년시설 사업에 대한 조정과 운영 관리
- 시민 및 청소년의 건전한 육성을 위한 사업
- 가족단위 및 단체의 수련활동과 여가선용을 위한 사업 및 시장이 승인한 사업

## □ 설립연혁

- 2009년 : 김포시청소년육성재단 설립·운영 조례 제정 공포(제836호)
- 2010년 : 재단 출범 및 중봉청소년수련관 개관,  
청소년수련원, 상담복지센터, 청소년문화의집(사우·통진) 시설 인수
- 2012년 : 김포국제조각공원 및 사계절썰매장, 야외수영장 시설 인수
- 2013년 : 양촌청소년문화의집 및 김포시독립운동기념관 개소
- 2015년 : 진로체험지원센터 개소, 학교밖청소년지원센터 “꿈드림” 설치, 에코센터 위·수탁
- 2016년 : 김포국제조각공원 사업 인계(김포문화재단으로 이관)
- 2017년 : 학교밖청소년지원센터 신설
- 2019년 : 고촌청소년문화의집 및 김포시청소년이동쉼터 개소, 에코센터 위·수탁 종료
- 2020년 : 김포시청소년상담복지센터 북부분소 개소,  
김포시청소년재단 명칭 변경(김포시청소년육성재단⇒김포시청소년재단)

□ 조직 및 정원

○ 조직기구표(1국 1관 1본부 1원)

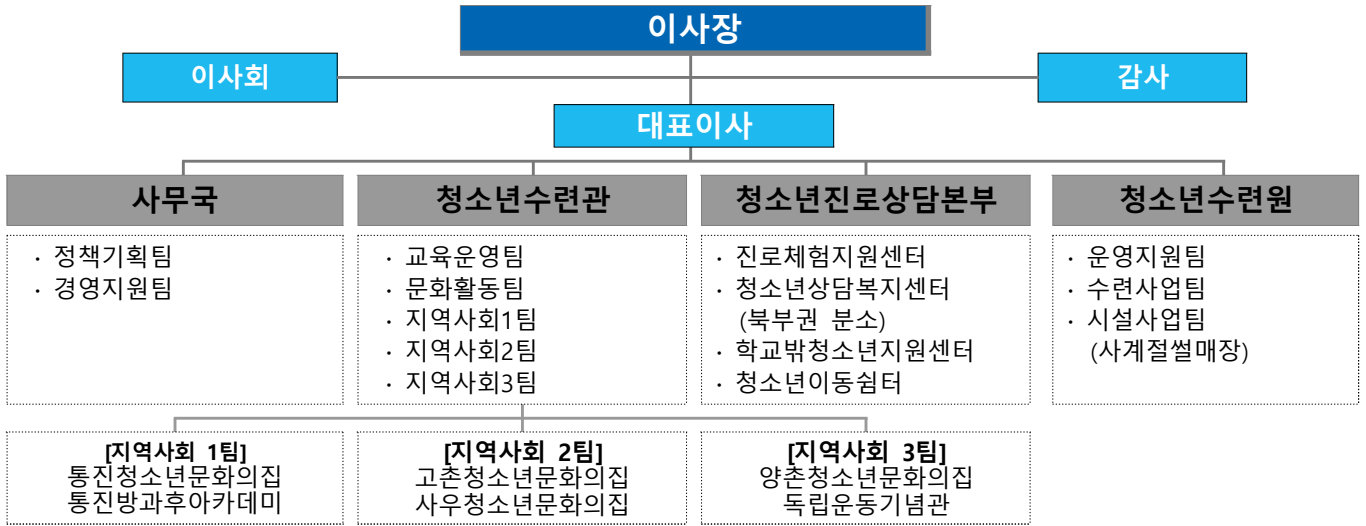

구분	계	이사장	대표이사	사무국	청소년수련관	진로상담본부	청소년수련원
기구	1국, 1관, 1본부, 1원, (14팀)	1명	1명	2팀	5팀	4팀	3팀

○ 인력현황표 : 현원 114명 / 정규직 66명, 공무원 36명, 기간제(정원외) 12명 (2023.01.02.기준 / 단위 : 명)

구분	정규직							공무원	기간제
	소계	대표이사	3급	4급	5급	6급	7급		
정원	69	1	4	14	14	18	18	48	-
임원	0	0							
사무국	12		1	2	1	4	4		
청소년수련관	17		1	5	6	2	3	12	5
진로상담본부	16			4	3	2	7	11	2
청소년수련원	15		1	3	4	6	1	10	2
휴직 외	6					2	4	3	
(현원)	66	0	3	14	14	16	19	36	12
결원	△3	△1	△1			△2	1	△12	

□ 예산규모 : 금13,121,601천원(2023년 본예산)

(단위:천원)

구분	출연금	보조금	대행사업비	기타
총계	10,452,769	1,713,797	955,035	0
교육청소년과	9,839,402	1,713,797	302,300	-
체육과	613,367	-	-	-
문화예술과	-	-	215,265	-
복지과	-	-	317,470	-
여성가족과	-	-	120,000	-
기타사업	-	-	-	-

□ 시설물 운영 · 관리 현황

(단위:m<sup>2</sup>)

구분	사업장명	시설물 현황			
		위치	연면적	대지면적	주요시설
1	김포중봉 청소년수련관	김포시 걸포로 76	4,285.83	1,655.66	청소년행복공간, 프로그램실, 요리실습실, 집단상담실, 사무실 등
2	통진 청소년문화의집	김포시 통진읍 김포대로 2110-30 통진문화회관 2층	3,459.74 중 647.17	3,360	청소년행복공간, 문화관람실, 공연연습실, 정보화교육실, 자료실 등
3	고촌 청소년문화의집	김포시 고촌읍 은행영사정로23번길 52-15 고촌복지회관 3층	2,121.25 중 429.11	1,456	청소년행복공간, 다목적실, 미디어실, 자치활동실, 멀티룸 등
4	사우 청소년문화의집	김포시 사우중로 26 시민회관 1층, 4층	5,734.56 중 466	14,525	청소년행복공간, 인터넷카페, 멀티인터넷실, 다용도활동실, 공부방 등
5	양촌 청소년문화의집	김포시 양촌읍 양곡2로 30번길 46	2,018.44 중 228	6,500	청소년행복공간, 상시관람관, 문화활동실, 다목적실, 세미나실 등
6	김포시 독립운동기념관	김포시 양촌읍 양곡2로 30번길 46	2,018.44 중 1,790.44		
7	청소년상담센터 북부분소	김포시 통진읍 조강로 47, 김포파주인삼농협 2층	4,998.54 중 159	2,736	상담대기실, 개인상담실, 집단상담실(놀이·미술) 등
8	김포시 청소년수련원 (문화관)	김포시 월곶면 용강로 13번길 38	5,807.78	17,100	숙소, 식당, 대강당, 체육관, 아웃도어시설 등
			1,051.32	456.33	
9	사계절썰매장 (야외수영장)	김포시 월곶면 용강로 13번길 38	932	11,550	눈썰매장, 물썰매장, 야외수영장

# 김포시청소년재단 주요 성과

## 1 2022년 주요업무 성과

### < 2022년 주요성과 >

#### ■ 민선8기 공약사항

- ① 청소년 행복공간, 청소년 cafe 개설 - 5개 시설 내 조성 완료
- ② 학교 밖 문화예술 프로그램 활성화 - 4종 신규 운영

#### ■ 외부 평가

- ① 김포시 출연기관 경영평가 - 기관장·기관 A등급 / 7년 연속 출연기관 1등
- ② 21~22년 여성가족부 청소년수련시설 종합평가 전체 청소년수련시설 '최우수'
- ③ 여성가족부 청소년쉼터 종합평가 최우수 'S등급' 달성 / 19년 개소 후 첫 평가

#### ■ 표창/수상

- ① 모범 청소년 및 청소년 육성·보호 유공 : 기관(수련관) - 훈격 경기도지사
- ② 김포시자원봉사자의 날 기념식 우수단체 표창(수련원) - 훈격 김포시장
- ③ 김포시학교밖지원센터 우수기관 표창 - 훈격 한국청소년상담복지개발원 이사장
- ④ 경기도 청소년지도자 대회 표창(지도사 2명) - 훈격 경기도수련시설협회장

#### ■ 사업 성과

- ① 청소년 및 시민을 위한 공모사업 '15건' 선정 / 232,750천원 재원 조달
- ② 청소년의 안전하고 유익한 참여를 위한 인증 프로그램 '84건' 운영
- ③ '고촌 - 일상이 미디어' 촬영작 「김포국제청소년영화제」 특별부분 수상
- ④ 청소년복지시설 내실화 사업 우수프로그램 선정(쉼터) - 청소년상담복지개발원

- 2022년 재단은 「청소년의 꿈과 희망을 더하는 재단」이라는 슬로건을 품고 청소년 친화적 정책개발, 청소년 상담·보호·복지 지원 강화, 창의적 청소년 미래인재 양성, 지속가능 경영체계 강화를 위하여 노력함.
- 특히, 2년 연속 침체되었던 청소년활동이 철저한 방역수칙 준수와 함께 재활성화 되는 한 해가 되었으며, 다양한 부문에서 성과를 달성하였음.

## □ 청소년 친화적 정책 개발 및 맞춤형 성장지원체계 강화

- 청소년플러스카페 운영을 통한 친화적 공간 조성 및 제공 : 총 5개 권역 조성
- 청소년 참여 및 민주시민 성장 지원을 통한 자기주도적 역량 강화
- 미래지향적 청소년 활동의 개발·제공으로 관내 청소년활동 및 성장지원 체계 조성
- 청소년의 적성과 소질, 욕구를 반영한 수준별 청소년활동(교육) 추진
- 스마트 박물관 구축 공모사업을 통한 올바른 역사인식 함양 프로그램 운영
- 수련원 시설 자원을 활용한 맞춤형 청소년 활동 제공 : 총 25종 18,123명 지원

## □ 청소년 상담·보호·복지 지원 강화

- 위기청소년 보호 및 지원을 위한 '청소년안전망', '청소년동반자' 사업 추진
- 학교폭력예방·사후지원, 징계청소년 적응을 위한 '학교폭력 원스톱 지원 사업' 운영
- 북부권 취약계층 청소년의 균등 성장 지원을 위한 상담복지센터 북부분소(통진) 운영
- 학교 밖 청소년 종합서비스 지원 : 학업복귀, 사회진입, 자립역량향상 분야 성과 달성
- 학교 밖 청소년 적성·소질 탐색을 위한 자기계발 기회 제공 및 기관연계 지원
- 청소년대상 거리아웃리치 및 주제·테마별 다양한 거리축제 사업 운영
- 지역 청소년의 위기유형별 보호·복지·맞춤형 서비스 제공을 통해 건강한 성장 지원

## □ 지역사회와 함께하는 창의적 청소년 미래 인재 양성

- 청소년들의 창의적 성장지원을 위한 지역연계사업(마을, 학교, 유관기관 등) 운영
- 미래사회 인재 양성을 위한 청소년 맞춤형 특성화 사업 및 전문교육 제공
- 청소년들의 능동적인 자치활동 보장을 위한 청소년 참여활동 환경 조성
- 균등하고 보편적인 기회제공을 위한 청소년 생애주기별 진로교육 실현
- 미래인재 양성을 위한 창의융합과정 교육 콘텐츠 내실화 및 기틀 마련

## □ 소통·화합·신뢰를 바탕으로 한 지속가능 경영체계 강화

- '같이'의 가치를 실현하는 재단 사회공헌단 운영 및 부서별 사회공헌활동 추진
- 청소년과 지역사회가 소통·공감하는 열린 홍보 활성화 및 모니터링(서포터즈) 운영
- 일과 가정의 조화로운 양립과 가족친화 직장문화 조성을 위한 가족친화경영 추진
- 체계적이고 철저한 안전점검, 노후시설 보수를 통한 재단 안전사고 제로화 달성
- 지역사회 공공가치 실현 '우리동네 행복한 빨래방' 총 5회 130가구 혜택 제공

## 2 사업장별 운영 실적

(단위 : 명, 천원 / 2022.12.31.기준)

시설명	구분	이용연인원(단위 : 명)			자체수입(단위 : 천원)			
		목표(A)	실적(B)	비율(B/A)	연목표(C)	연실적(D)	비율(D/C)	
계	2022년	440,400	540,632	122.8%	202,637	217,316	107.2%	
	2021년	501,231	374,089	74.6%	122,715	76,446	62.3%	
	증감(21년대비)	△60,831	166,543	-	79,922	140,870	-	
중봉 청소년수련관	2022년	87,000	71,220	81.9%	46,640	46,738	100.2%	
	2021년	145,000	37,656	25.9%	46,380	30,314	65.4%	
	증감(21년대비)	△58,000	33,564	-	260	16,424	-	
청소년 문화의집	통진	2022년	30,000	33,453	111.5%	1,410	1,902	134.9%
		2021년	32,540	22,631	69.5%	1,950	1,692	86.8%
		증감(21년대비)	△2,540	10,822	-	△540	210	-
	고촌	2022년	16,000	21,783	136.1%	1,800	2,220	123.3%
		2021년	12,976	11,756	90.5%	2,540	3,265	128.5%
		증감(21년대비)	3,564	10,027	-	△740	△1,045	-
	사우	2022년	20,000	20,324	101.6%	3,140	2,950	93.9%
		2021년	46,000	13,389	29.1%	7,300	9,055	124.0%
		증감(21년대비)	△26,000	6,935	-	△4,160	△6,105	-
	양촌	2022년	18,500	20,595	111.3%	3,512	3,925	111.8%
		2021년	30,500	12,479	40.9%	9,645	8,857	91.8%
		증감(21년대비)	△12,000	8,116	-	△6,133	△4,932	-
독립운동 기념관	2022년	28,700	39,429	137.4%	150	175	116.7%	
	2021년	29,620	14,350	48.4%	300	80	26.7%	
	증감(21년대비)	△920	25,079	-	△150	95	-	
진로체험 지원센터	2022년	40,000	64,739	161.8%	-	-	-	
	2021년	43,000	59,526	138.4%	-	-	-	
	증감(21년대비)	△3,000	5,213	-	-	-	-	
청소년 상담복지센터	2022년	86,810	102,521	118.1%	28,925	37,901	131.0%	
	2021년	100,000	114,534	114.5%	15,600	23,183	148.6%	
	증감(21년대비)	△13,190	△12,013	-	13,325	14,718	-	
학교밖 청소년지원센터	2022년	20,000	22,931	114.7%	-	-	-	
	2021년	20,000	25,946	129.7%	-	-	-	
	증감(21년대비)	0	△3,015	-	-	-	-	
청소년 이동쉼터	2022년	38,390	78,023	203.2%	-	-	-	
	2021년	34,900	59,330	170.0%	-	-	-	
	증감(21년대비)	3,490	18,693	-	-	-	-	
김포시 청소년수련원	2022년	13,000	18,123	139.4%	5,060	5,688	112.4%	
	2021년	995	2,492	250.5%	-	-	-	
	증감(21년대비)	12,005	15,631	-	5,060	5,688	-	
김포시 사계절썰매장	2022년	30,000	31,592	105.3%	100,000	104,624	104.6%	
	2021년	2,800	0	-	39,000	-	-	
	증감(21년대비)	27,200	31,592	-	61,000	104,624	-	
조각공원 (주차)	2022년	12,000	15,899	132.5%	12,000	11,193	93.3%	
	2021년	2,900	0	-	-	-	-	
	증감(21년대비)	9,100	15,899	-	12,000	11,193	-	

※1,000수입으로 인원 산정



# 2023년 주요업무 추진방향

**미션**

미래를 이끌어 갈 청소년의 희망지기

**비전**

미래를 꿈꾸는 청소년, 맞춤형 성장 지원하는 김포시

**경영방침**

- 행복이 통하는 청소년 주도활동 활성화
- 꿈으로 통하는 청소년 미래교육 내실화
- 마음이 통하는 맞춤형 보호·복지 강화
- 신뢰가 통하는 지속가능 경영문화 조성

**추진전략목표**

**추진전략과제**

청소년 미래 인재 양성  
및 친화적 환경 조성

- 청소년 주도·참여활동 활성화 : 청소년 참여·역량기반활동 다양화 등
- 창의적 활동 지원을 통한 미래 인재 양성 : 디지털 역량 강화 사업 확대 등
- 지역사회 청소년 플랫폼 기능 강화 : 청소년 친화적 공간 확대 등

청소년 미래성장 지원을  
위한 전문성 강화

- 청소년정책 연계 체계 강화 및 DB 구축 : 시-교육청-마을 협력 등
- 맞춤형 청소년 정책사업 발굴 : 고객중심 서비스 만족도 향상 등
- 인적자원의 역량과 전문성 개발 : 지역 내 활동가의 양성과 지원 등

청소년 수요를 반영한  
대상자 맞춤 서비스 강화

- 청소년 유형별 맞춤 서비스 지원 강화 : 위기청소년 상담지원 강화 등
- 위기청소년 발굴·지원을 통한 문제 예방 : 학교폭력 예방환경 조성 등
- 청소년 성장경험 격차 해소 : 차별 없는 공정한 성장기회 보장 등

환경 변화에  
능동적인 혁신경영 추진

- 지속가능 ESG경영 추진 : 지역사회와 공감하는 가치실현 선도 등
- 조직의 소통·협력 활성화 : 존중하는 조직문화 조성 등
- 환경 변화에 유연하고 안전한 경영체계 관리 : 청소년 안전환경 조성 등

# 2023년 경영목표

(단위 : 명, 천원 / 2022.12.31.기준)

구분	이용연인원				자체수입				
	2022년		2023년	증 감	2022년		2023년	증 감	
	목표(A)	실적(B)	목표(C)	(C-A)	목표(A)	실적(B)	목표(C)	(C-A)	
<b>총계</b>	<b>440,400</b>	<b>540,632</b>	<b>476,240</b>	<b>35,840</b>	<b>202,637</b>	<b>217,316</b>	<b>1,004,000</b>	<b>801,363</b>	
중봉 청소년수련관	87,000	71,220	87,000	-	46,640	46,738	46,640	-	
청소년 문화의집	통진	30,000	33,453	27,000	△3,000	1,410	1,902	1,410	-
	고촌	16,000	21,783	17,600	1,600	1,800	2,220	1,800	-
	사우	20,000	20,324	21,000	1,000	3,140	2,950	1,700	△1,440
	양촌	18,500	20,595	20,500	2,000	3,512	3,925	2,200	△1,312
독립운동 기념관	28,700	39,429	31,600	2,900	150	175	150	-	
진로체험 지원센터	40,000	64,739	34,000	△6,000	-	-	-	-	
청소년 상담복지센터	86,810	102,521	80,000	△6,810	28,925	37,901	30,375	1,450	
학교밖 청소년지원센터	20,000	22,931	20,000	-	-	-	-	-	
청소년 이동쉼터	38,390	78,023	39,540	1,150	-	-	-	-	
김포시 청소년수련원	13,000	18,123	27,000	14,000	5,060	5,688	696,725	691,665	
김포시 사계절썰매장	30,000	31,592	48,000	18,000	100,000	104,624	200,000	100,000	
조각공원 (주차)	12,000	15,899	23,000	11,000	12,000	11,193	23,000	11,000	

# 2023년 주요업무계획

## 【사무국】

- 1. 재단의 중장기 발전을 위한 도약 ..... 13
- 2. 재단 스마트 경영관리 강화 ..... 14

## 【청소년수련관】

- 3. 청소년의 꿈과 희망이 통하는 행복공간 플랫폼 운영 ..... 16
- 4. 청소년 참여기반의 청소년활동 활성화 ..... 17
- 5. 지역연계·지속가능한 맞춤형 청소년사업 추진 ..... 18
- 6. 미래 역사교육의 중추적 역할, 독립운동기념관 ..... 19

## 【청소년진로상담본부】

- 7. 미래교육을 선도하는 진로사업 ..... 21
- 8. 청소년 위기유형별 상담·보호 지원 ..... 22
- 9. 학교 밖 청소년 맞춤형 종합 서비스 지원 ..... 23
- 10. 가정 밖 청소년 발굴 및 지원 강화 ..... 24

## 【청소년수련원】

- 11. 효율적인 경영을 통한 가치향상 증대 ..... 26
- 12. 안전한 수련활동 및 북부권 문화활동 지원 ..... 27
- 13. 추억과 즐거움이 공존하는 사계절설매장 ..... 28

## 【특수시책】

- 14. 안전하고 쾌적한 청소년수련원 조성 ..... 30

---

# 사 무 국

---

# 1. 재단의 중장기 발전을 위한 도약

현안

- ❖ 재단 중장기(2023~2027) 계획 수립에 따른 비전 및 목표 달성을 위한 전략적 인적자원관리 및 미래변화에 대응하는 지속가능경영 실현

## □ 사업개요

- 사업기간 : 2023. 1월 ~ 12월 / 연중
- 사업대상 : 재단 전직원 및 사업장
- 사업비 : 비예산

## □ 추진계획

- **청소년 수요를 반영, 미래·정책 등의 변화에 대응하는 사업 추진**
  - 청소년정책을 반영한 활동·보호·복지·진로 등 분야별 미래사업 발굴 및 청소년에 대한 체계적인 지원을 통한 차별없는 성장환경 조성
- **지속가능 성장을 위한 사업 효율화 및 ESG 경영 체계 도입**
  - 청소년 맞춤형 서비스 지원을 위한 유사사업 정비, 효율적인 사업 개편, 미래사업 발굴을 통한 청소년사업 효과성 강화
  - 경영의 지속가능성을 위한 ESG 경영 추진 / E: 환경, S: 사회, G: 지배구조
- **제4기 중장기 추진전략 및 환경·직무분석 등을 반영한 인재상 도출**
  - 신규 시설 운영을 위해 조직진단 결과 등을 활용한 효율적인 인력 수급 및 배치 / 풍무청소년문화의집 - 2023년 TF팀 구성 예정
  - 청소년 인구 증가에 따른 활동·보호·상담 사업의 조정 등 효율화 추진
- **시대의 변화 대응 및 필수역량 개발을 위한 전문교육 실시**
  - 신규 채용자 교육훈련(OJT 등) 강화, 직무별 교육 체계화 및 내실화
  - 역량 제고를 위한 맞춤형 교육 추진 / 청소년사업 관련, 예산회계, 응급처치 등

## □ 기대효과

- 전문 인력 확보·관리를 통한 경영성과 극대화 및 직무 만족·업무 효율 향상
- 시대적·환경적 요인을 반영한 경영 실천으로 재단의 지속가능한 성장

추진부서	사무국장 최규장	정책기획팀장 이흥원	담당자 하희윤
------	----------	------------	---------

## 2. 재단 스마트 경영관리 강화

계속 신규

❖ 재단의 재정·보안·자산의 스마트 경영관리를 통한 미래성장 동력 확보

### □ 사업개요

- 사업기간 : 2023. 1월 ~ 12월 / 연중
- 사업대상 : 재단 전직원 및 사업장
- 사업비 : 금111,707천원 / 시비 100%
- 추진방향
  - 경영의 효율성과 투명성 제고를 통한 재정관리
  - 중요데이터 취급 보안매체 활용으로 정보의 신뢰성 증진
  - 행정문서 생산 시 개방형 포맷 등 의무화 준수 / 행정안전부 지침
  - RFID(전자태그)시스템을 활용한 자산관리 철저

### □ 추진계획

(단위 : 천원)

구분	추진내용	예산액
재정관리	· 건전한 재정관리를 통한 회계질서 유지 ⇒ 출자출연기관 및 김포시 예산편성지침 준수	-
보안관리	· 중요데이터 취급 등에 대한 정보의 신뢰성·안정성 확보 ⇒ 보안 USB 매체 보급 ⇒ 서버용 개인정보 검출 시스템 도입 ⇒ 개방형 포맷 행정문서 생산	106,097
자산관리	· 자동화된 전자시스템으로 철저한 자산관리 ⇒ RFID(전자태그) 재물관리 시스템	5,610

### □ 기대효과

- 체계적인 정보화 관리업무로 효율적이고 투명한 경영관리 실현
- 공공기관으로서의 경영 책무성 강화를 통한 지속가능한 경쟁력 확보

추진부서	사무국장 최규장	경영지원팀장 유난영	담당자 김태준
------	----------	------------	---------

---

# 청 소 년 수 련 관

---



재단법인 김포시청소년재단

### 3. 청소년의 꿈과 행복이 통하는 행복공간 플랫폼 운영

계속

❖ 청소년 및 김포시민이 자유롭게 머물 수 있는 공간 운영을 위한 청소년수련시설 기능 확대 및 운영 활성화

#### □ 사업개요

- 사업기간 : 2023. 1월 ~ 12월 / 연중
- 사업대상 : 청소년 및 일반시민
- 사업비 : 금108,500천원 / 도비 37%, 시비 63%
- 목표인원 : 82,652명 / 수련관:33,195명, 통진:8,570명, 고촌:11,432명, 사우:15,285명, 양촌:14,170명
- 추진방향
  - 지역 내 청소년에게 친화적 환경의 서비스 제공
  - 일반시민까지 범위를 확대하여 이용할 수 있는 행복공간 플랫폼 마련

□ **추진실적** : 5개 거점 행복공간 구축 - 걸포동, 통진읍, 고촌읍, 사우동, 양촌읍

Study 학습공간	Make 문화·휴식공간	Play 놀이공간	Display 전시공간
PC, 태블릿, 학습기자재 등 지원	활동실 대관(예약), 체험키드 등 지원	AR, VR, 오락기기 등 놀이 환경 지원	프로그램 결과물, 지역·초청작품 등 전시

#### □ 추진계획

- 2022년 마련된 행복공간의 기능확대 추진
  - 이용대상 확대 : (기존)청소년 → (확대)일반시민 : 유아 포함
  - 놀이공간 확대 : 셀프사진관, 노래방, 파티룸 콘텐츠 확대 운영
  - 기능장비 확대 : 캠코더, 빔프로젝터, 플로터 프린터, 태블릿 기능 확대

#### □ 기대효과

- 청소년의 교류 및 여가공간 서비스 제공을 통한 건강한 성장 지원
- 이용자 눈높이에 맞는 다양한 프로그램 제공을 통한 수련시설 활성화

추진부서	청소년수련관장 조성훈	교육운영팀장 및 지역사회1~3팀장	수련관 및 문화의집 사업 담당자
------	-------------	--------------------	-------------------



## 4. 청소년 참여기반의 청소년활동 활성화

계속

- ❖ 청소년 주도의 일상적 참여 가능한 다양한 청소년활동 기반 조성을 통하여 건전한 청소년 문화 형성 도모

### □ 사업개요

- 사업기간 : 2023. 1월 ~ 12월 / 연중
- 사업대상 : 청소년 / 목표인원 : 25,710명
- 사업비 : 금353,500천원 / 시비 100%
- 사업내용 : 청소년 문화·놀이·여가 프로그램
- 추진방향
  - 청소년의 다양한 문화적 욕구 충족을 위한 청소년 주도적 상설 행사 기획
  - 청소년자치기구 연합활동의 질적·양적 성장 제고를 위한 참여기반 확대

### □ 추진계획

(단위 : 천원, 명)

사업명	운영기간	예산액	목표인원	주요내용
청소년의 달 행사	2회 (5월·10월)	56,000	2,000	· 문화예술활동, 청소년 축제
E-스포츠 대회	2회 (9월·10월)	90,000	1,000	· 온라인 게임 대항, 진로특강
청소년 교류활동	2회 (8월·9월)	40,000	220	· 국내외 선진지 교류 및 탐방
청소년동아리연합발표회	1회(11월)	10,000	500	· 동아리 성과보고회 및 경연대회
어린이날 행사	1회(5월)	120,000	15,000	· 청소년 참여부스 운영 등
청소년운영위원회	연중	15,000	1,840	· 기관/프로그램 모니터링 및 교류
청소년동아리	연중	22,500	5,150	· 지역사회 참여 및 연합활동

### □ 기대효과

- 재단과 지역사회가 함께하는 청소년 중심의 지속가능한 문화 조성
- 청소년 스스로의 역량 강화 및 다양한 경험을 통한 내적 성장

추진부서	청소년수련관장 조성훈	문화활동팀장 및 지역사회 1~3팀장	수련관 및 문화의집 사업 담당자
------	-------------	------------------------	----------------------

## 5. 지역연계 · 지속가능한 맞춤형 청소년사업 추진

계속

- ❖ 교육정책 및 청소년 관심사의 변화에 따라 지역사회와 함께 연계 협력하여 맞춤형 청소년 사업 및 프로그램의 제공

### □ 사업개요

- 사업기간 : 2023. 1월 ~ 12월 / 연중
- 사업대상 : 청소년 / 목표인원 : 18,122명
- 사업비 : 금116,150천원 / 시비 100%
- 사업내용 : 지역연계 및 맞춤형 사업 운영 / 5개 거점
- 추진방향
  - 국가 정책(지속가능발전계획, 교육과정, 제7차 청소년기본계획 등) 반영
  - 거점별 중장기 계획에 의거하여 시설로 찾아오는 지역연계사업 운영

### □ 추진계획

(단위 : 천원, 명)

시설명	주요내용	예산액	목표인원	
중봉청소년수련관	(지역연계) 수련관으로 출책 외 2종	7,350	2,720	
청소년 문화의집	통진	(기후·환경) 친환경녹색작업 내일 외 4종	18,800	110
		(지역연계) 찾아가는 홍보활동 외 1종	3,000	3,180
	고촌	(미 디 어) 미디어분야 직업체험 외 6종	23,000	2,162
		(마을연계) 고초니와 함께하는 마을연계 외 1종	4,000	2,200
	사우	(청소년참여) 세계시민 리더십 교육 외 4종	22,000	660
		(마을연계) 가상현실메이커 교육 외 2종	5,000	2,240
	양촌	(역사다문화) 청소년 역사탐방 외 8종	27,000	1,000
		(지역연계) 역사만쓰 외 1종	6,000	3,850

### □ 기대효과

- 차별화된 지역연계 특성화 사업 추진을 통하여 청소년사업 전문성 강화
- 국가 및 교육정책의 변화에 따른 맞춤형 사업 추진으로 재단 공신력 강화

추진부서	청소년수련관장 조성훈	교육운영팀장 및 지역사회 1~3팀장	수련관 및 문화의집 사업 담당자
------	-------------	------------------------	----------------------

## 6. 미래 역사교육의 중추적 역할, 독립운동기념관

계속

- ❖ 우리지역의 독립운동사 전시 및 교육 등을 통해 청소년 및 일반시민에게 역사적 가치와 자긍심 고취

### □ 사업개요

- 사업기간 : 2023. 1월 ~ 12월 / 연중
- 사업대상 : 청소년 및 일반시민 / 목표인원 : 31,600명
- 총사업비 : 금317,470천원 / 시비 100%
- 사업내용 : 상설전시관 및 김포 독립운동사 교육 사업 운영
- 추진방향
  - 기념관 상설전시관 운영 및 주요 사업 추진을 통한 기념관 기능 확립
  - 독립운동사 및 메타버스(가상전시관) 운영을 통한 나라사랑 의식 함양

### □ 추진계획

(단위 : 천원, 명)

구분	예산액	목표인원	주요내용	
기념관 상설전시관 운영 및 관리	39,990	6,490	· 상설전시관 운영 및 소장품 구입 등 ※ 現소장품 : 164점(진품 94점, 영인본 70점)	
사업인원	국경일행사 및 협력망	15,000	3,450	· 국경일 체험부스, 전시 및 현충시설 협력망
	독립운동 특성화	41,500	16,960	· 독립운동 활동집, 특별기획전, 순회전시 등
	국가상징체험	7,000	1,000	· 어린이 역사문화교육 프로그램(인형극 등)
	메타버스 운영	15,000	1,850	· 찾아가는 학교 연계 가상체험관 체험 등
	마을연계사업	3,000	1,850	· 초등 교육과정 연계 교구재 개발

※ 기타 경비, 위탁관리비, 공공운영비 등 195,980천원

### □ 기대효과

- 김포시 현충시설이자 역사교육기관으로서 청소년과 시민에게 독립운동사의 관심도 및 역사의식 고취·증대
- 다양한 볼거리와 즐길거리가 있는 지역 박물관으로써 활성화 도모

추진부서	청소년수련관장 조성훈	지역사회3팀장 김진환	담당자 김현정
------	-------------	-------------	---------

---

# 진로 상담 본부

---

## 7. 미래교육을 선도하는 진로사업

계속 신규

- ❖ 청소년의 적성과 소질을 반영한 단계별 진로·진학 탐색의 기회 제공 및 사회변화에 따른 융복합적 사고와 미래역량을 지닌 글로벌 인재 양성

### □ 사업개요

- 사업일시 : 2023. 1 ~ 12월 / 연중
- 사업대상 : 청소년 및 일반시민
- 사업비 : 금272,300천원 / 시비 100%
- 추진방향
  - 청소년 생애주기별 진로탐색 등 단계적 진로·진학 사업 추진
  - 교육부 개정교육 방향에 따른 청소년들에게 필요한 新기술 체험 제공

### □ 추진계획

(단위 : 천원)

사업명	예산액	주요내용
진로지원	168,000	· 진로박람회, 일터체험, 진로멘토링, 진로설계사업, 진로실태조사
진학지원	14,100	· 진로진학설명회, 대학생 학과 멘토링★신규, 대학탐방★신규
지역연계	14,600	· 체험처 가이드북★신규, 진로체험실무협의회, 경기도직업체험교류
미래교육	75,600	· 미래기술사업★신규, 창의융합지원, SW캠프, 창의융합해커톤★신규

- 교급별 진로교육과정 제공으로 맞춤형 진로설계 지원
  - 초등 : 진로탐색 / AI·SW 교육 소프트웨어의 이해와 블록 코딩을 통한 컴퓨팅사고력 증진
  - 중등 : 동기부여 / 新직업탐색 미래기술 적용 시제품 제작을 통한 미래 직업의 이해
  - 고등 : 진로설계 / 미래기술체험 학교밖 학점제 대비 심도 있는 미래기술교육 지원
- 구체적 진학 정보 제공을 위한 '대학 탐방', '대학생 학과 멘토링' 신설
- 해커톤 형식 프로그램 신규 운영을 통한 미래기술동향에 맞는 체험 지원
  - ※ 해커톤 : 한정된 시간 내에 팀원 간(기획자 등) 아이디어를 도출하고 프로젝트 모델을 완성하는 활동

### □ 기대효과

- 청소년 발달에 적합한 진로진학정보 및 체험 제공을 통한 진로교육 활성화

추진부서	진로상담본부장 조성훈	진로체험지원센터장 박승경	담당자 이연실
------	-------------	---------------	---------

## 8. 청소년 위기유형별 상담·보호 지원

계속 신규

- ❖ 지역 내 위기청소년의 보호·지원을 위한 청소년안전망 활성화 및 위기유형에 맞는 다양한 사업 및 전문상담 지원을 통해 건강한 적응 도모

### □ 사업개요

- 사업일시 : 2023. 1 ~ 12월 / 연중
- 사업대상 : 위기청소년(학교밖·가정밖) 및 보호자, 일반시민, 유관기관
- 사업비 : 금484,056천원 / 국비 32.3%, 도비 5.3%, 시비 62.2%
- 추진방향
  - 청소년안전망 활성화 및 고위기청소년 보호지원 강화 / 필수연계기관 등 139개소
  - 유관기관 협력을 통해 위기유형별 적응 지원 사업 중점 운영
  - 청소년 심리적외상(PTSD) 지원 사업 운영 ★신규 / 예방교육 및 심리지원단 운영

### □ 추진계획

(단위 : 천원)

사업명	예산액	주요내용
지역사회 청소년안전망	30,000	· 실무위원회, 1388청소년지원단, 심리지원단 ★신규 등
청소년동반자	283,656	· 1:1 상담서비스 및 기관연계, 사례회의 등
인성함양지원	15,000	· 취약계층지원 인성함양, 가족소통지원, 강사양성 등
청소년상담 및 치료	72,600	· 청소년전화1388, 치료실 사업, 부모교육 등
학교폭력원스톱지원	48,000	· 학교폭력예방 교육·활동·사후지원, 징계청소년 교육 등
미디어과의존예방	9,800	· 과의존 예방 집단상담, 리터러시 교육, 가족캠프 등
상담사업거점운영	25,000	· 북부권 거주 청소년 상담 및 치료, 부모교육 등

- 심리지원단 ★신규: 심리적외상 대상자 개입을 위한 위기지원단 / 예방교육, 사후지원
  - 학교(초·중·고) 연계 위기사고 예방교육 지원 / 자살자해, 학교폭력 등 예방
  - 청소년 심리적 외상(PTSD) 사고피해 이후 초동대응 및 적응지원

### □ 기대효과

- 청소년안전망 활성화와 전문상담지원을 통한 청소년의 건강한 성장 지원

추진부서	진로상담본부장 조성훈	청소년상담복지센터장 주현주	담당자 신회덕
------	-------------	----------------	---------

## 9. 학교 밖 청소년 맞춤형 종합 서비스 지원

계속 신규

- ❖ 학교 밖 청소년이 건강한 사회구성원으로 성장할 수 있도록 개인별 특성을 반영한 상담·학업·자립·복지·문화 등의 종합서비스 제공으로 균형 성장 지원

### □ 사업개요

- 사업일시 : 2023. 1 ~ 12월 / 연중
- 사업대상 : 학교 밖 청소년
- 사업비 : 금220,630천원 / 국비 17%, 도비 21%, 시비 62%
- 추진방향
  - 청소년 발굴 및 기관 연계, 상담·학업·자립지원의 통합적인 서비스 제공
  - 민선8기 공약사항, 학교 밖 청소년 문화·예술프로그램 확대 운영

### □ 추진계획 / 총 30개 사업

(단위 : 천원)

사업명	예산액	주요내용
학업지원	34,146	· 검정고시 지원, 대학입시 지원, 학습교재 지원★신규
자립지원	50,900	· 단계적 자립(성공적 사회진입) 지원 / 3종 통합 운영 ※ 자립준비 : 자격증취득, 자기계발 : 직장체험, 자립지원수당 지급
상담지원	2,500	· 상담 및 사례관리, 학업중단숙려제 상담, 정신건강 지원
발굴·연계	6,000	· 건강검진, 국민취업지원제도, 학교밖청소년 발굴·홍보
복지지원	26,800	· 교통비 및 직접지원 5개 분야 / 상담·교육·자립·건강·기타지원
문화활동	51,000	· 스포츠문화활동★신규, 통통체험학습(당일형 체험학습)★신규 대안학교 문화예술지원, 수학여행, 수료식 등
성장지원	8,000	· 라이프코칭 지원단★신규, 학교 밖 청소년 전담직원 역량강화
기타지원	41,284	· 꿈드림자치위원회 운영, 급식비, 멘토링 지원

- 학교 밖 청소년 영역별 맞춤형 지원 강화 / 문화예술, 학업복귀, 사회진입, 정서지원
- 차별 없는 배움 환경 조성 : 학업지원(학습교재 지원★신규) / 경기도 주민참여예산

### □ 기대효과

- 학교 밖 청소년의 특성과 개별 욕구를 고려한 통합 지원 서비스 체계 구축

추진부서	진로상담본부장 조성훈	학교밖청소년지원센터장 임승희	담당자 이세라
------	-------------	-----------------	---------

## 10. 가정 밖 청소년 발굴 및 지원 강화

계속 신규

- ❖ 가정 밖, 거리배회 청소년의 조기발견으로 거리의 위험으로부터 보호하고 청소년의 건강한 성장을 위한 맞춤형 보호·복지 서비스 제공

### □ 사업개요

- 사업일시 : 2023. 1 ~ 12월 / 연중
- 사업대상 : 청소년(위기, 일반)
- 사업비 : 금372,555천원 / 국비 44.7%, 도비 10.7%, 시비 44.6%
- 추진방향
  - 가정 밖 청소년 등 위기청소년의 특성과 요구를 고려한 지원서비스 제공 및 현장지원형 사업 강화
  - 가출 중 또는 가출위험 청소년에게 즉각 개입하여 사회안전망과의 연계 추진 및 상담 등의 예방활동으로 청소년의 가출을 미연에 방지

### □ 추진계획

추진방향	주요내용
거리아웃리치 가정밖청소년 적극 구조·발굴	· 위기청소년 발굴을 위한 거리아웃리치 강화 · 위기청소년의 가정 및 사회 복귀 등 건강한 성장 지원 · 청소년들이 안전하게 이용할 수 있도록 사각지대의 환경 개선
사회안전망 연계	· 생활필수요소 지원 서비스 및 긴급의료 서비스 지원 · 지역사회와 함께하는 연계형 청소년 보호사업 구성 및 운영
거리 상담활동 강화	· 위기청소년 초기상담을 통한 가출예방 · 부모·자녀상담 등 가정 내 대화를 통한 가출 예방
적극적인 예방교육	· 다양한 예방교육을 통해 위기상황의 실질적인 대처방안 제공

### □ 기대효과

- 지역 내 비행·거리배회·일반청소년들에게 이동쉼터 맞춤형 서비스 제공으로 안전하고 건강한 성장지원체계 구축

추진부서

진로상담본부장 조성훈

청소년이동쉼터팀장 김설희

담당자 김규성



---

# 청 소 년 수 련 원

---



재단법인 김포시청소년재단

# 11. 효율적인 경영을 통한 가치향상 증대

계속 신규

❖ 청소년활동 수요 및 환경변화 대응을 위한 효율적인 운영 시스템 구축 및 학교단체 숙박형 청소년활동 정상화 전환에 따른 경영목표 달성

## □ 사업개요

- 사업기간 : 2023. 1월 ~ 12월 / 연중
- 사업대상 : 이용고객 / 학교단체, 일반단체, 청소년 및 가족 등
- 사업비 : 금38,500천원 / 시비 100%
- 사업내용 : 학교단체 청소년수련활동 운영 및 일반단체 캠프 개발
- 추진방향
  - 2023년 학교단체 청소년수련활동 경영목표 달성 / 사전예약 집중 운영
  - 시설자원을 활용한 효율적인 일반단체(기업체 등) 수익 모델 다변화
    - (성수기) 학교단체 숙박형 수련활동 집중 운영 및 연계 협력 강화
    - (비수기) 고성과 창출 가능 효율성 있는 일반단체·가족캠핑 시스템 구축

## □ 추진계획

- 2023년 학교단체 예약 : 51개교 28,687명 / 2022.12.31. 기준

구분		주요내용
성수기 (경영가치)	학교단체	· 23년 목표인원 27,000명 / 세입목표 금696,725천원 · 학교별 전담 담당자 지정 운영:고객 중심 소통 강화 · 24년 학교단체 사전예약 집중 홍보:안정적인 고객 확보 · 중·소규모 중심의 집단 유치 강화:전년대비 10% 증대
비수기 (효율가치)	일반단체	· 기업체, 청소년단체 등 비수기 고효율 수익모델 개발 유치 · 1박2일 가족 캠핑(유료) 확대 및 청소년 캠핑 신규 운영 · 숙박정원 조정을 통한 안전 대응 강화(415명→330명)

## □ 기대효과

- 시정방침 반영 다양한 체험활동 중심의 청소년활동 공간 제공 활성화
- 고객 중심의 경영운영 내실화를 통한 수련활동 효율성 및 경영수입 제고

추진부서	청소년수련원장 이영근	운영지원팀장 박영환	담당자 이용화
------	-------------	------------	---------

## 12. 안전한 수련활동 및 북부권 문화활동 지원

계속

- ❖ 청소년의 안전을 중시하는 맞춤형 수련활동을 통한 청소년 만족도 증대 및 김포 북부 지역의 문화활동 활성화를 위한 학교 연계 맞춤형 활동 지원

### □ 사업개요

- 사업기간 : 2023. 1월 ~ 12월 / 연중
- 사업대상 : 청소년
- 사업비 : 금16,350천원 / 시비 100%
- 추진방향
  - 안전을 최우선으로 하는 지도자 안전 관련 전문성 강화
  - 청소년에 찾아가는 문화체험활동·미래사회 역량 함양 활동 / 5개 읍면 학교

### □ 추진계획

구분		주요내용
안전한 수련활동	수련활동	·야외모험 활동 : 집라인, 챌린지, 인공암벽 등 우수 야외체험활동 ·공동체 활동 : 반별 협력 및 소통, 공동체 활동 ·문화발표활동 : 자율적 문화선택활동 운영·발표를 통한 추억만들기
	안전활동	·청소년지도자 : 응급처치 및 안전관련 자격 소지 등 전문성 강화 ·안전수련활동 : 청소년 안전교육 중점 운영(CPR, 비상대피도 등) ·야외활동 장비 : 장비 수시 점검 및 유지·관리
북부권 문화활동 지원	문화교육	·문화선택활동 : 응원댄스, 모듬북, 탭댄스, 수화 등 ·스쿨오브樂 ★신규 : 학교축제 진행 지원(레크리에이션, 장기자랑 등) ·명랑운동회 : 다양한 기구를 활용한 공동체 활동 운동회
	미래사회 역량함양	·드론 축구 체험 : 드론 조종법 숙지 및 드론을 이용한 축구 활동 ·그린지구생활 : 자원순환 및 탄소중립 관련 탐구생활 ·기후변화·생태 : 기후 위기를 통해 알아보는 생태감수성 함양 활동

### □ 기대효과

- 지도자 안전 전문성 강화, 시설·장비 유지 보수를 통한 안전사고 제로화
- 청소년들의 자율적 수련활동 운영을 통한 만족도 제고 및 재이용률 증대

추진부서	청소년수련원장 이영근	수련사업팀장 판창훈	담당자 박성준
------	-------------	------------	---------

## 13. 추억과 즐거움이 공존하는 사계절별매장

계속

- ❖ 시민 모두의 삶의 질 향상을 위한 가족친화 놀이문화 공간 제공을 통하여 다채로운 즐길거리와 자연친화적 시설운영을 통해 동심의 세계와 추억 선사

### □ 사업개요

- 사업기간 : (여름)2023. 6월 ~ 8월 / (겨울)2023. 12월 ~ 2024. 2월
- 사업대상 : 관내·외 청소년 및 일반시민 / 목표인원 : 48,000명
- 총사업비 : 금613,367천원 / 시비100%

### □ 추진실적 / 입장객 기준 실적

- 2022년 시즌 운영 : 2022. 7. 1. ~ 12. 31. (단위 : 명, 천원)

구분	이용인원	자체수입	VR체험관	이용비율
합 계	31,592 (100%)	154,218 (100%)	2,959 (100%)	
김포시민	21,917 (69%)	78,052 (51%)	-	
타지역	9,675 (31%)	76,166 (49%)	-	

- ※ 김포시민의 다자녀 할인혜택 등을 통한 이용률 증대 및 VR체험관 사계절별매장 입장객 대상 무료 운영
- ※ 2022년 시즌 운영 : 여름시즌 2022.7.1.~8.15 / 겨울시즌 2022.12.19.~12.31.

### □ 추진계획

- 자녀동반 가족대상 추억을 만들 수 있는 가족친화형 놀이시설 확충
- 매년 다시 찾는 김포유일의 놀이공간으로서 다양한 체험형 콘텐츠 확충
- 안전한 시설유지를 위한 안전우선 운영 및 위험시설의 지속적 개보수

### □ 기대효과

- 김포를 대표하는 가족놀이공간으로서 여가문화 선도 및 휴식공간 조성
- 지속적인 시설확충 및 다양한 놀거리를 통한 가족 간의 정과 추억 제공

추진부서

청소년수련원장 이영근

시설사업팀장 김현재

담당자 최현정

---

# 특수시책

---

## 14. 안전하고 쾌적한 청소년수련원 조성

현안 특수

❖ 지속적인 안전점검을 통하여 안전이 담보되는 수련환경 제공 및 쾌적하고 위생적인 시설관리와 환경정비를 통한 최적의 교육공간 조성

### □ 사업개요

- 사업기간 : 2023. 1월 ~ 12월 / 연중
- 사업비 : 금545,070천원 / 시비100%
- 사업내용 : 시설물 안전점검 및 교육·생활공간 조성
- 추진방향
  - 쾌적하고 위생적인 생활관 정비와 지속적 시설확충을 통한 교육장 조성
  - 법정안전기준을 준수하고 체계적이고 계획적인 안전점검 실시

### □ 추진계획

(단위 : 천원)

구분	공사명	예산액	추진기간
청소년수련원	모험시설 강관 교체 및 도색공사	218,000	2 ~ 3월
	교육장 리모델링 및 개선공사	82,000	1 ~ 2월
	건축물 및 생활관 개선 공사	82,000	1 ~ 6월
	외부시설 및 야외운동장 개선공사	60,000	3 ~ 4월
사계절썰매장	수영장 데크 및 썰매장 그늘막 개선공사	55,000	3 ~ 6월
	건물 외벽 방수 및 방송장비 교체	33,000	1 ~ 5월
	수영장 및 썰매장 펌프 교체공사	15,070	5 ~ 6월

- 체계적인 시설개선공사 및 신속한 개보수를 통한 안전한 시설환경 조성
  - 20년 이상 노후화 및 시설 미운영(코로나19)으로 적절한 시설 개선 필요

### □ 기대효과

- 노후시설 개선 및 편의시설 확충을 통한 안전하고 쾌적한 수련원 관리
- 지속적인 시설물 개보수를 통한 시설 안전성 확보 및 만족도 개선

추진부서	청소년수련원장 이영근	시설사업팀장 김현재	담당자 성영모
------	-------------	------------	---------



**인쇄일 : 2023.01.17.**